盛京時報
丙寅年十一月十一日
大正十五年十二月十五日
中日紀元大典休刊
◎本報價目◎
每張銅幣八枚
每月現大洋八角
▲外埠連郵價目
每月現大洋九角五分
半年現大洋五圓貳角
全年現大洋拾圓
▲告白刊資
一行五號字十五字起
一日每行現大洋壹圓
長期另議
發行人　宮川貫作
編輯人　菊池貞二
印刷人　石原庄太郎
發行所　盛京時報社
大連支社　盛京時報支社
哈爾濱　盛京時報支社

時論

民心未死（續昨）

▲老百姓是公道的

陝豫兩省人民苦極了。陝西經過今年這一個長期戰事。其苦尤甚於河南。據旅行家的可靠報告。那華山下一帶的鄉婦村姑。一船一船的載出陝境。牛馬騾驢。更不用說了。西安戰地的慘況。更不必講了。岳維峻等在河南一年。打了半年仗。軍紀敗壞。實怨豫民。但總還沒有使開封鄭州受兵禍。還算一件消極的好事。劉鎮華作了陝西多年官。這一回鬧的三輔皆空。閙西安城九個月。幾乎教滿城百姓餓死。陝軍早敗了。不應該再想拿那種軍隊來河南。鎮嵩軍新敗了。不應該還想領着偏彈再去征陝西。進一步說。凡無軍紀的軍隊。都應該解散。不管軍的名稱是甚麼國。或者是國甚麼。不但不應去征外省。也不應該吃本省。豫陝人民。本來很和睦的。這幾年只爲幾個無能力無覺悟的軍人。鬧的兩省人民受害。並且使兩省發生了省界。許多陝西善良商人。在河南損財喪命。就是個例子。我們想再重說一句。人民最公道。但在非常之時。也會做錯誤。有勢力的人。儘管欺侮他。蹂躪他。不定幾時。必大報復。而報復之時。許多不相干的人要受累。人生幾何。有勢力的人們還不替身家子孫以及故舊鄉鄰打算打算。放下屠刀。安分守己麼。再從一方面說來。中國老百姓大覺悟快到了。豫西紅槍會。就可以代表許多老百姓的心理。老百姓所缺的。只是武裝。但是這種多兵多戰之時。老百姓得武裝。漸漸的容易起來。此等最公道的老百姓。總有一天要同欺侮他們的人算總帳。凡帶兵的。都應該腦子裝的一個『老百姓可怕』。因爲不遠幾年中。中國眞正主人翁。就是此等公道的老百姓呵。（已完）

包綏無馮軍

京訊云。奉軍向綏包進兵。掃清西北軍殘部等情。已誌前報。玆聞西北軍在綏包一帶者。本月初以來。均已離綏包西去。石友三韓復榘各部。亦均有出發之訊。現包頭僅有少數營底留守。奉軍西行。沿途順利前進。奉軍到平地泉者。已達兩旅以上。又一消息。包頭之西北軍。早即奉命西行。截至目下。該地之西北軍。已儘數紛紛向五原開拔。原駐豐鎮之晉軍第六師楊愛源部。奉晉閻電令以陝事緊急。同省駐防。楊已實行率部離豐鎮。只留一旅駐豐維持地方。又奉方高維嶽現派定前所改編之第九師騎兵團。開拔至豐鎮一帶接防。以實空虛云。

江西銀行之紙幣風潮

規定舊幣價格商店已罷市

南昌訊云。江西銀行內容及與各方面之影響。記者已詳有報告矣。本月四日即有市民數千人。群集總商會。大書全省市民大請願之旗幟。直至總司令部及政治臨時委員會請願（一）維持江行鈔票。（二）維持公債基金。（三）維持江行帳欵。當得答覆。准即日解決。於是市民乃舉行遊行。是日蔣介石及各中央執行委員均已專車赴潯。故上項答復。乃出自政治委員會也。五日總司令部即貼出佈告。查贛省爲軍閥盤據。歷十餘年。供億繁苛。民生凋敝。乃暴歛橫征。尤不足飽其貪饕。復行濫發紙幣。吸收現金。以致江西地方銀行及贛省銀行基金。提去無遺。省會及各市鎭紙幣充斥。生活程度益高。而民生益蹙。當逆軍將敗之際。更復用勾結奸商豪猾。將印成紙幣。悉數發放。市面現金。羅括一空。我革命軍數千里轉戰而來。原以解除人民痛苦爲職志。目覩軍閥所行紙幣粃政。陷江西全省金融於破產地位。痛恨實深。惟查日來南昌市面對於江西銀行紙幣。價格竟已低至二成。若不速爲設法維持。勢將成爲廢紙。影響市面。貧民受害甚巨。本總司令軫念民生。不忍商民重受軍閥遺害。爲急圖補救起見。只有照現時江西地方銀行紙幣價格。定一標準。使其流通市面。再無低落之虞。而後徐圖抵補。玆規定江西地方銀行紙幣及贛省銀行加蓋江西地方銀行字樣舊紙幣。均准作二成行用。舊銅元紙幣准作五成行用。其江西銀行『復』（十元）『興』（五元）『隆』（一元）新紙幣。爲鄧如琢私印之幣。奸商豪猾。爲圖利起見。僞行使用。應即一律作廢。所有作定之紙幣現時照原行使。以後當設法收回。以利民生。除由財政委員會江西地方銀行清理員會商會妥籌辦法。並令行各縣遵照外。合行佈告商民人等一體須知本總司令維持市面金融之苦心。自此佈告之後。該銀行紙幣祗照所定價格不得起落。倘有奸商操縱。定予嚴辦不貸云云。市民聞此消息。均齊集江行門首。大肆搗毀。若非軍警極力彈壓。將鬧至不堪設想地步。然市民猶憤不可遏。以包竹峰原任江行行長。且擁資百餘萬元。爲江西數一數二之富翁。此復擁至六眼井包之住宅。找包算賬。詎包早已離省。於是市民乃在包宅大演武劇。所有室內一切物品搗毀一空。叫罵哭訴之聲。屋瓦爲之震動。包之老母原在後房養病。亦爲民衆所傷。並將其所服之狐皮襖拆碎。事後軍警亦來維持。免生意外。然市民不過爲洩憤而已。非根本辦法也。故復一致主張速定辦法。即在總商會召集臨時會議。結果今日繼續請願並由總商會通告。謂江行鈔票定價太低『復』『興』『隆』三字鈔票又取銷作廢。一般民衆同受痛苦。市面交易無法應付。險象環生。形勢甚危。昨日自上午起至晚間止。不下數千人絡繹來會。請速開會討論辦法。玆定於六日午前十時公開特會云云。今日各商店已一律罷市。逆料將來風潮。必將擴大。然黨軍當局亦已抱有決心。而省會錢莊倒閉後。必將影響全省商業。可斷言也。

吳佩孚再召集大會議

曹錕亦力勸吳氏下野

鄭州消息。吳佩孚於蒸『十日』日上午十一時在鄭召集會議。列席者爲閻治堂。陳文釗。王爲蔚。王維城。齊燮元等。外間喧傳與吳佩孚斷絕關係之張治公。亦因豫西戰事緊急。由洛陽趕來與會。聞議決對於謠傳與黨軍有默契之靳魏等。仍派人爲最後之疏通云。聞曹錕有親筆信致吳。力勸吳氏下野。內述種種理由。吳氏對此。做未動容云。

又日前某要人接吳佩孚來一電（七日）電。報告陝局緊張。敵軍進窺豫境。已飭二十萬大軍集中潼關。拚一死戰云云。原電如次。（銜略）奉讀齊電。軍荷垂注豫局。袍澤誼深。感佩何如。兩儀（劉鎭華）魚日到鄭。備悉陝中赤逆猖獗。敵軍殘部。源源向潼關集中。窺視豫境。益形明顯。我軍二十萬健兒。誓不與赤賊並存。即日進逼潼關。與敵一決死戰。成敗利鈍。均所不計。至大旆入援。將領意兒。請直逼武勝。恢復湘鄂。救危定傾。以竟討赤全功。佩孚雖退息林下。於心慰矣。特復。吳佩孚歌（七日）印。

開封訊云。吳佩孚一生耿直。久爲中外所共認。忠信二字。最所篤守。無如馭下太嚴。統軍不假詞色。實爲終身之大病。此次南北戰事。不能指揮如意者以此。蓋第三師舊部。已大半毀亡。現統之軍隊。又皆四拼五湊。吳氏仍欲以待遇第三師手段而對待非嫡系之各軍。宜其不能調動如意也。吳氏之意。對於反攻武漢。雖刻刻在心。無如各將領對於戰事。與吳氏意見不一。近者以爲待時而動之舉。故吳欲南征。實際上竟無能爲力。吳欲下野。曹錕又不贊成。是以吳最近兩處地位。較任何人爲苦。據總部重要人員談稱。其所焦灼者。不在武漢之不能反攻。而深慮馮玉祥向豫西之活動。緣目下馮氏正在聯絡甘陝。力圖侵豫。一旦發作。吳軍必至腹背受敵云云。曹錕到汴。本爲避壽而來。及至抵汴。各軍師旅長各司特集資爲曹祝壽。領銜者固爲吳新。實則並未到汴。曹壽甫畢。而田維勤又偕其太夫人祝嘏。兩壽過去。曹氏忽從龍亭移至劇絨之二曾祠內。每日邀集軍閥數人相聚。度其優遊歲月。已無復南下之意。奉張前派重要代表張景惠田中玉鮑貴卿許蘭洲四人來豫。曾堅約曹氏到津一行。曹對於張之請約。亦復婉詞謝絕。說者謂曹對吳非常密切。如果吳氏下野。曹當偕行。否則決不離汴他去云云。

各國不承認新物價表

京訊云。我國按照華府協定。每四年可以修改物價一次。本年在上海組織一物價評定委員會。依照時價。從新改訂物價表。以爲海關課稅之根據。當邀請各國委員參加時。日本在四條件之下。始派員列席。其條件（一）新物價表。應由國際協定決定之。（二）新物價表之預備。（三）新物價表爲各關係國決由各關係國會議決定。且須得各關係國政府認可。（四）新物價表於公佈後。須經過相當時期。方能實行。現時新物價表業經議定。我國擬要求各國承認。俾可實行。唯各國尚無承認之意。而日本則以爲新物價表之認可問題。非屬關稅會議。非俟該會議賡續開議。不能討論。改定物價表爲關稅未自主前之重要事項。今各國託辭不允改訂。殊出情理之外。未知政府將如何對付也。

福建尤溪附近激戰

厦門電。曹杜兩旅。會同盧興邦部。進逼延平。與孔昭同軍在尤溪附近激戰。張貞已派黨軍一旅馳援。

上海電。南京電訊。福建周蔭人所部。現準備退浙。已分電孫傳芳陳儀接洽。請調常山江山。或慶元雲和景寧等縣。爲其防地。

又電。福州電訊。閩周蔭人現已派董旅三營。在福建崇安方面扼防。抵禦由贛入閩之一部黨軍。

法權報告書第一編（續）

美利堅合衆國委員。司注恩。專門委員。雖克博。博金式。比利時國委員。王格森。副委員。賽爾讀司。不列顛帝國委員。特納。副委員。康斯定。中國委員。王寵惠。副委員。鄭天錫。專門委員。石志泉。林行規。秘書林彪。刁敏謙。梁敬錞。陳斯銳。向哲濬。丹麥國委員。高爾曼。副委員。狄樂慈。法蘭西國委員。居懽。副委員。博德斯。義大利國委員。德樂時。副委員。羅斯。秘書。瑪其斯脫臘的。日本國委員。日置益。副委員。佐分利。秘書。重光葵。三宅正太郎。澤田廉三。守屋和郎。駒崎觀三。和蘭國委員。安格林。那威國委員。米賽勒。葡萄牙國委員。畢安祺。西班牙國委員。阿嘎拉。瑞典國委員。雷堯武德。秘書長。徐維震。雷三德。本委員會曾開全體大會廿一次。最後之會。係九月十六日。每次開會之主要任務。在研究報告之先爲考查中國法典例規。及因在中國實行治外法權而發生之各種問題。（未完）

新詩

◇雪　（徐霞村）

假使我是一隻鷙鳥、我便飛過這白茫茫無玷的銀原、
而停立在一個峻峭的孤岩、
聽着山風的音樂、
看看世界之被掩、
任意地引喉高歌——
對着無涯的天邊。
十五年十二月錄舊作

◇戀　（張鳴琦）

灰蟲剋蝕我心的葉子、
只覺得疲倦了一切、
明明是火一樣的太陽、
大地裡混藏着黑夜。
△
魚肉腥羶在風中充滿、
樹梢上哀哭着振翮、
吁着昨天枯朽的呼吸、
那裏是青春的生命！
△
才想奔顯馨淨的原野、
又不禁東西的避躲、
因爲竟還有一個覺人、
會被我孤獨的夭捨。
十月八日。

廣告

壽命之研究

依生理研究人生壽命確能皆享百歲之高齡其所以中道傷亡者非攝生無方即調補無度從此碍及天然之康健或直接而造成疾病或間接而傷及元氣壽命乃大受摧折故善保其身者皆以（百齡機）爲無上之寶因（百齡機）補力偉大而處方君臣相配四肢百骸大受其補勞心者！腦力與精神俱補勞力者！筋骨與體力皆强使服者維持青年之精神阻止衰老之相乘終年無疾病之憂畢生享康强之樂故常服（百齡機）者必能確享百齡之長壽矣有志養生者不可不試

百齡機價目
大瓶大洋二元
小瓶大洋一元
東三省總發行所
奉天大西邊門外
九福公司
哈爾濱分銷處
泰華西藥房商行
各埠藥房均有出售

青島上海行（滿鐵航路船）
▲榊丸　十二月十四日
▲大連丸　十二月十一日
▲西京丸　十二月十七日
天津行
▲長平丸　十二月十四日
▲天潮丸　十二月二十三日
龍口行（往復共旅順下行）
▲龍平丸　十二月十六日
香港行
▲英順丸　十二月十三日
專屬荷客取扱店
大連汽船株式會社　電話（代表番號）四一八五番
部通麥橋　丸二商會　電話五八八八　四二六四

哀啓者志曾侍奉無狀罪孽深重不自殞致禍延先嚴於陰曆十一月十一日壽終前蒙各界所賜壽儀發因大故不敢拜登謹奉壁定於陰曆十一月十二日在奉天大北關棧榻胡同本宅首七家奠除發引日期另行訃告外特此奉
聞
棘人王志曾泣白

哀啓者陽曆十二月十六日陰曆十一月十二日爲先嚴首七之辰伏乞屆期賁臨指示一切歿存感謹此奉聞
棘人王志曾大中泣血稽顙

又到了毛織物廉賣會
毛織物減價出售會
各種絨呢毛嗶嘰、駝絨、
滿蒙毛織公司
十九日起廿一日三天
會場　奉天公會堂
羊毛衛生衣、軍服呢　本廠織造物品
俄國毛毯毛呢毛繩
奉天滿蒙商會主催

張伯珩啓事
胞弟鄙兒女許字與双城中學學監大學畢業生周紹昌君爲室本年冬十二月念二日行文明結婚禮十九日在双城納彩兄因服未滿未便出帖邀請親友届時光臨自應招待兄思弟病衰辭弟來双襄助不知弟在何處登報奉聞

聲明作廢
啓者鄙在三德堂西滿荒地五百卅三號及同春堂領棋盤山荒地八百卅八號執照各一紙迄今遍尋未得除呈請設治局准予補發外特此登報聲明無論落于中外人手概作廢紙
葦沙河戶溫秀峰

洮昂鐵路工程局廣告
爲廣告事查本路由五廟子站至昂昂溪間因水害停止運輸並趕修由五廟子至江橋間當於十一月十五日通車已廣告週知在案現在江橋昂昂溪間業經呈修理完竣即於十二月十二日起全路照常通車恐未週知特此廣告

代銷耀華機器製造玻璃有限公司玻璃廣告
啓者敝公司現存有四等單層玻璃花色甚全其大小尺寸均係市上所通用者交貨既可迅速定價尤極低廉至其他各種窗戶及白片玻璃厚至六米立米達者概可隨時開奉價目且一經訂購即可於短期內交貨凡蒙賜顧均極歡迎恐未週知特此通告
東三省獨家經理處奉天大西邊門外
馬克敦工程建築公司啓
電話一五四八號
電報掛號『MACDON』

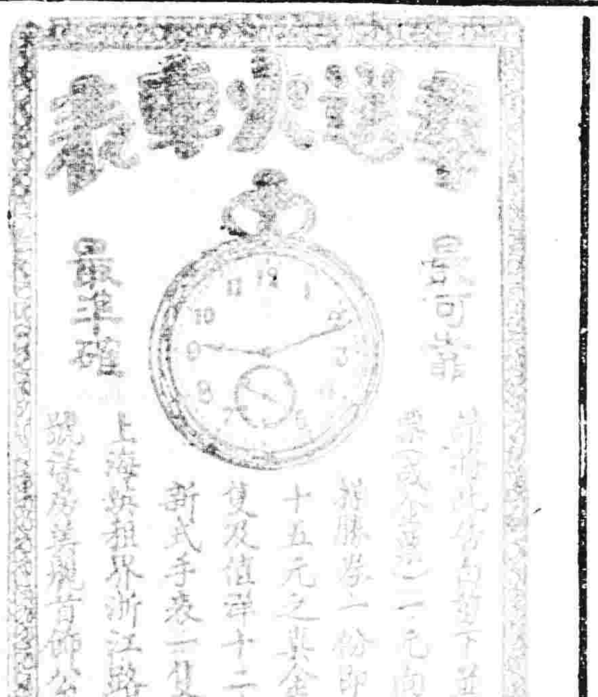

眼科聖藥
本藥房自製內服眼科聖藥一種名曰琥珀光明丸專治男婦老幼遠年近日雲翳鷄盲視物不真觸怒時發因火即犯以及暴發火眼努肉攀睛怕日羞明迎風流淚眼邊赤爛鳥珠白點雀矇昏花無論何種眼疾服此藥均能立效誠爲眼科之聖藥也〇定價每盒十二付能服六日現大洋一圓外埠由奉函購郵費在內〇代售處列後〇每袋四付能服二日現大洋四角
濱江道外北大街公和利〇總商會西門外新華書局　長春三馬路口新華齋〇本溪寶泰隆公主嶺長記　吉林前魚行大街雙發德〇大連監部通華泰藥房　千金寨東西福順增〇開原驛新發東昌副實聚源　安東財神廟街永祥泰〇岫岩福慶廣伊通天慶堂　江省瑞林祥〇法庫縣林勝德　營口老爺閣東順昌〇西豐萬盛久　安達站誠泰厚〇大賚德生藥房〇遼源復興金店　遼陽天鈺成〇蓋平元興福〇四平街雙合成〇一面坡全順和〇興京福記　洮南大興順下九台魁慶長〇范家屯永衡達通遼大來當張家灣華西藥房　山東蓬萊南大街萬源永〇烏珠河天義慶〇克山明遠興〇滿洲里萬茂盛　錦縣南街興華石印局〇本城中街永和堂〇溝邦子十字街同慶合　總售處奉天大西門外英美大藥房謹啓

招聘代理及售煙員
逕啓者本公司爲推廣各處紙煙銷路起見擬招聘各處代理及售煙員有願承銷者請速來本公司接洽莫失良機可也
奉天東北煙草公司啓　大西北門外路透

嗚謝吳督帥慨捐學欵之盛德
洮南今春建設師中校舍因工料暴漲超過預算甚鉅官紳捐擴正在羅掘計窮之際適吳帥節旋過洮垂詢疾苦周知此狀況當蒙捐洋萬元賴之得以竣工竊維洮南一隅在昔明蒙疆里固已偏樹棠甘今者暫駐嶢帷又復視同梓里伏波戰獻元老重輕財而好施范希文破膽驚人復念山陰濃我怪帥所施之博而封受賜之宏山高水長罔有既極矣紳等拜嘉登受感到莫名謹識報端以彰盛德而誌感忱
洮南紳學各界恭頌

滋養最高精力增進　松
實一顆可當鷄卵三顆
松之乳

主効
物事易倦之人。精力不足之人。方將發育之兒。豫防老衰。榮養不良體常虛弱之人。胎前產後體弱待復之人。神經衰弱貧血。結核素質者之榮養補給。
▲家庭團欒之夕用一杯松之乳善能補精力元氣身心快活尤爲其他欲健康長命者自己家庭用常有百益又接待賓客代茶或珈琲之用尤爲萬人歡迎
奉天城內各茶食店皆售
定價百瓦入壹圓五拾錢二百瓦入金貳圓五十錢包裝美麗可作宜

聲明作廢
啓者本會向在商埠局由川本靜夫名義領有北市場東二十六緯永租地一段計地五畝五分四厘九毫地照一張現在丟失無存除呈請商埠局聲明作廢並另行補領新照外爲此通告中外各界此項地照無論落於何人之手概不發生效力恐未週知特此聲明
奉天居留民會啓

中外要電

入浙南軍節節前進
錢塘江畔戰機迫切
(十三日發 上海專電)前佔衢州之南軍近日形勢頗爲洶湧現已進佔蘭溪要隘孫傳芳軍亦進駐松江附近戰機頗爲迫切

按蘭溪爲錢塘江上游最險要之地方位置於衢港與婺港之會流點去杭州三百六十里可順流而駛小輪爲程僅一日即足

周鳳岐任國民軍長
(十三日發 上海專電)浙軍第三師長周鳳岐自南軍進佔衢州後竟與之通欵曲担任國民軍第十九軍長指揮東南全軍

西北國民軍勢將逼鄭州
(十三日發 北京專電)西北國民軍竟衝破函谷關而進佔陝州現擬長驅直衝吳佩孚根據地之鄭州

又電西北國民軍現將由潼關退卻陝州之劉鎭華軍急追直擊正向澠池方面進軍中靳雲鶚且難保不趁此機會而公然倒戈形勢甚爲重要

滬各法團決議事項
(十三日發 上海專電)上海各法團昨開代表會議結果決定下列兩項事宜 一、上海特別市未成立以前各界市民一律拒稅 二、極力反對奉魯兩軍南下

武昌歡迎國民委員
第二班已離粵北上
(十三日發 漢口專電)廣東政府委員徐謙一行已于昨日行抵武昌市民即在操塲舉行歡迎會舉徐氏等親赴漢口縣各法團特開歡迎大會出席者計十萬餘人頗極一時之盛

又廣東十二日電國民政府遷鄂第二班譚延闓張靜江吳鐵城等計一百四十人已于今早搭乘粵漢鐵路首途北上

楊軍在宜肆行
(漢口十二日專電)楊森所部川軍現正陸續開到宜昌肆行搶掠地方頗擾

關會委員之決議
(北京十三日專電)中國側關會委員于本日開會議結果決定再度催促列國續開

對德管理會將撤
(日諾瓦十二日來電)對德軍事管理委員會准于明年一月抄裁撤

波煤工將罷工
(柏林十一日來電)波蘭煤礦工人昨在瓦薩開全體大會一致表決設僱主方面不完全容納工人增薪要求則立即宣佈總罷工

莫斯科勞工大會
(柏林十一日來電)據莫斯科電稱蘇俄聯邦共和國工界聯合大會昨在俄京大劇院舉行勞工大會到會代表計有二十六國共一千三百名之衆爲九百萬工人之代表而俄政府共產黨本部及紅軍司令部均派員赴會英工會秘書長古克氏亦親身到俄出席此會彼曾發表宣言感謝俄工會匯欵救濟英國罷工人員之盛意云

武漢勞資門爭新局面
工人組織眞相調查
商民大會倍極壯烈

漢口電。漢商會布告。解決勞資委員會。魚(六日)會議決定。凡勞資爭議。在未經該會最後決定以前。商店廠主。不得任意關閉。工會亦不能隨意停工。

又訊。黨軍攻下武漢後工會組織風起雲湧。爲時不及兩月。而各處工會成立者。將近二百六十餘個。已有組織的工人。將近二十餘萬。最近兩星期間。工人要求加薪。改良待遇之罷工風潮。日必數見。其已解決者。機器業工人。估三分之二。手工業工人。僅及三分之一。其在醞釀而急待解決者。尙佔多數。且手工業工人。原來工資。向來極低。在工業界又屬多數。而其對方之店東資產。又不及機器主資產雄厚。解決更覺不易。糾紛自必加多。加以工會成立後。工人氣勢極高。工人糾察隊履以其威力逮捕商民。當局不加過問。形成一般社會的不安。總司令部日前特令總工會。武漢商會。省市黨部。各推代表二人。政委會。總政治部。衛戍司令部。各派代表一人。合組勞資爭議仲裁委員會。爲解決勞資一切糾紛之惟一機關。漢口總商會。已推周允齋賀衡夫爲出席仲裁會代表。又因代表所負責任極大。不能不徵集商民意見。以爲出席討論根據。遂於昨日(三日)召開全市商民大會。到會者達三萬人。午後四時零五分。振鈴開會。公推周星棠主席。王森甫杜樹棠余龍標王義武四人爲糾察。首由主席報告開會宗旨。與謂近月以來工潮疊起社會極感不安。總司令部特許由各團代表。組織勞資仲裁委員會。爲解決勞資糾紛機關。本會已推周賀兩君。爲出席代表。希望今日到會大衆。各抒所見與痛苦。以作代表出席討論之標準。事關商民切身利害。請大衆注意。次由周允齋報告出席第一次仲裁委員會情形。又提出其所擬意見書。本文如下。

本會爲解決勞資糾紛問題。今日特開全市商民大會。徵求商界諸君之解決辦法。交由本會代表與會提出。茲就勞資問題。提出數點。請諸公討論。(一)欲解決勞資糾紛。是否要平情論事。雙方維持。免致彼此失業。是爲第一點。(二)廠主店東。工友店員。是否有連帶關係。彼此失業。是否影響社會。損害市廛。是爲第二點。(三)資本家三字。作何解釋。我中國有無資本家。中國廠主店主。是否爲資本家。極須闡明。是爲第三點。(四)勞工與資本。彼此有何關係。平時有無衝突。應如何待遇公平。以維永久。是爲第四點。(五)近時生活高昂。工受壓迫者。不可勝計。非提高工資。不足以言救濟。提高工資。究以何法爲最宜。是爲第五點。(六)各業增薪。廠主店主。亦非增加貨價。不足以言維持。但各貨增價後。與社會有無影響。是爲第六點。綜上數點。勞工與資本。似有密切關係。不可偏廢。祇應雙方讓步。互求諒解。方爲正當。致擬具臨時辦法數條。是否有當。請求公決。(一)勞資兩方。雖受生活影響。但對於加薪。時間。待遇。辭就。及其他問題。祇應依照各幇習慣。酌量現時情事。自動平允加薪。改良待遇。以期早爲解決。(二)各幇如有未經解決之案。請將意見書。函送仲裁會。以便集議。(三)本會備有調査商業狀況表。請各幇逐項塡明。準明後日送會。以便代表提出參考。(四)今日與會諸君。如有高見。儘可當場提出公同討論云云。此外並以商會所發商業調査表。請衆加以討論。當時發表意見數十人。又有十餘人面交意見書於主席。大都伸訴各人所受痛苦。與工會糾察隊之無理壓迫。並有多人數次高呼。要求政府取消工人糾察隊。主席當將大衆意見。綜合爲四項。(一)工資須逐漸酌加。(二)工作須沿舊時習慣。(三)辭就員工。爲店主自由權。(四)待遇極求平允。付衆表決。一致贊成。次有人提議周賀兩代表。旣負有全市商民重託。出席仲裁會。我們全市商民。應準備最後手段。爲兩代表力爭達到四項目的之後盾。如不能達到四項目的。即實行罷市。羣衆高呼贊成。又有人提議兩代表爲全市商民力爭四項目的。如發生若何危險。全市商民。定爲代表開追悼會。羣衆又高呼贊成。是時全塲空氣。極爲緊張。周允齋當起而鄭重聲明。誓當竭盡所能。爲全市商民力爭四項目的。請大衆各回營業。提出意見。並將商會所發商業調査表。照式塡就。於明後日送交商會或仲裁會。以便六日出席二次仲裁會時。作爲討論根據和參考。六時半始散會。

任田援陝司令
(北京十三日專電)吳佩孚特任田維勤爲援陝前敵司令

協議改約問題
(東京十四日專電)木村亞細亞局長齋藤通商局長重光書記官等昨在外務省協議中日改約問題

三巨頭又會見
(東京十四日專電)後藤田中床次三巨頭于本日午後會見頗爲一般注目

羅皇決定退隱
(維也納十二日來電)羅馬尼皇帝現已決定退隱當由皇后攝行政權

蔣中正對英使談話
(十三日發 北京專電)新任英使藍布遜前在九江會見蔣介石蔣曾談話大致略云南方政府初亦無意擴張地盤要不外爲國家獨立革命極力奮鬪耳尙希見諒苦衷至於列國承認南方政府問題則吾人暫不遑考慮蓋革命事業一告厥成列國欲不承認亦不可得也所以吾人決不實行承認運動惟關稅自主及治外法權問題當爲承認問題之前提以期澈底解決云云

列國對南今非昔比
(十四日發 東京專電)廣東政府已將其根據地遷移武昌勢將總管長江迤南全局此不僅空氣作用使然即國民政府之實力亦足以統制中南各省也宜乎列國對南方之態度現皆已頓形愼重就中英國態度最堪注目如對英罷業問題粵桂加捐問題英側均已表示讓步即如新任英使藍布遜在上海之表示亦足以想見其方針東隣日本則何如乎日政府對于南方專使故意表示冷淡態度然而中心似早已覺悉南方政府之實力認爲早晚間當必有表示承認之一日前當張作霖決計派軍南下而爲之阻止者即日本當局也因現在南軍實力殆非日下奉軍所能期必勝者要而言之此時列國對南方之態度均已非同昔比

日皇違和仍無變動
(十三日發 東京專電)十三日午後宮內省發表聖上病勢如下 ▲十二日午後二時二十分 體溫三十八度三 脈搏一百二十 呼吸二十五 ▲同日午後五時半 體溫三十七度六 脈搏一百十四 呼吸二十四 ▲同日午後九時 體溫三十八度三 脈搏一百十 呼吸二十四 ▲十三日午前七時三十分 體溫三十八度三 脈搏一百十四 呼吸二十四 ▲同日午前十一時 體溫三十八度 脈搏一百二十 呼吸二十六

又電若槻首相牧野內府及一木宮相于十三日午後三時半在葉山御殿協議御恙問題

又電山川法制局長官于十三日午後五時往訪塚本翰長關于皇上御恙有所洽

時事要聞

陝軍五萬東進肉迫陝州
柴雲陞謂可阻止東進

京訊云。據外人方面消息。國民軍一部進佔閿鄉後。其潼關外隊伍。已漸向潼關集中。于右任在潼關指揮各路前進。擬分三路向隴海路進攻。六日前國民軍大部。自陝西境內出潼關者。實有三師四旅。約在五萬人以上。其進攻豫西之計劃。擬以劉郁芬劉汝銘陳希聖三部。沿鐵路綫自閿鄉攻靈寶陝州。北路以鄧寶珊田玉潔自黃河南岸進迫觀音堂。南路以李雲龍弓富魁麥鴻模陝軍。向南陽一帶。聯絡樊鍾秀。本月六日出發各軍。均已齊集潼關。旋中路之劉郁芬軍。即向閿鄉猛進。劉汝銘師二千餘人。繞出朱陽鎭。猛迫函谷關之劉鎭華軍張鈁部。同時北路鄧寶珊亦向峴山進攻。七日晚兩軍在靈寶一帶接觸。劉鎭華軍因抵禦力薄弱。大部引退靈寶車站附近。並將鐵軌拆毀。埋設地雷。柴雲陞復調所部第四團。開抵車站一帶防堵。八日拂曉國民軍復來猛攻。雙方戰事漸趨激烈。鄧寶珊方面鎭嵩軍。青龍河北部佔領。靈寶之北路軍。突將一部遂向陝州退卻。一部被國民軍包繳鬪械。國民軍刻仍積極向陝州前進。八日晚駐陝縣南獨流鎭之吳新田殘部。亦有特殊舉動。遂致陝州形勢。又陷於危急之中。惟近日鎭嵩軍潰兵。沿隴海路東下者。絡繹於途。陝灘護軍使張治公深恐此項潰兵流爲土匪。貽害地方。故特派所部一旅。在觀音堂截堵收容。凡有槍枝者。均已改編。現在豫西形勢。極爲緊張。

鄭州電訊。鎭嵩軍退集靈陝。柴雲陞已將各部收編。並在靈寶地方。派重兵扼守。函谷關以柴部一旅。嚴防國民軍東進。張治公援軍一師。七日已實行動員。擬開往陝州駐守。其預備旅則分佈於觀音堂附近。張治公於七夜。令衛隊兩營赴陝州視防。於八晚秘密來鄭謁吳佩孚。翌晨即回洛陽。即將指揮所部。防堵國民軍。一帶之軍隊。前晚亦奉吳佩孚電令。向豫西開拔。主爲蔚部馬青苑第十五師。已準備開赴澠池。協助張治公援陝。某軍事機關消息。劉鎭華離陝州時。曾將陝聯軍總司令職務。交第一路司令柴雲陞代行。柴雲陞前有通電致各方。報告陝靈安謐。原電如左。

特急。鄭州吳玉帥。太原閻百帥。次開封寇督理。彰德齊撫帥。信陽靳總司令。洛陽張護軍使。暨各路司令。師旅長均鑒。我軍此次退集靈陝。原由於一部受敵人鼓動。脅迫軍令。內變陝撤退。當將各路漸次向後方收集。一面復派軍視擊敵入追擊部隊。悉晚我軍沿鐵路線集中。即以靈鄉爲第一防綫。並以重兵扼守。敵雖迭次進犯。均經先後擊退。靈陝一帶。我軍佈置尤爲嚴密。青龍河函谷關各地。均派勁旅防守。築成堅固壕壘。敵已不能再向前方發展。靈陝各地。安謐如恆。除已疾調援隊。力圖反攻外。誠恐遠道傳聞失實。特此電聞。計陝聯軍第一路司令柴雲陞叩佳印。

九江黨軍煽動民衆
九江電云。此間黨軍接奉魯軍南下之報告。當即煽動民衆。發起排英日運動。每日有街頭演說。或持書有反奉文字。(有打倒日英帝國主義者)之旗幟。作示威遊行。極盡煽動之能事。但市民頗冷靜。迄不爲所動。蔣中正偕羅延聲委員。均在廬山連日有會議。徐謙孫科於赴武昌途次日八日來潯。受市民歡迎。兩氏演說謂北伐目的。在打破帝國主義軍閥。解散民衆。予以自由。又孫氏演說中。有九江爲大商埠。而有帝國主義經濟侵略策源地之租界。軍艦游弋江上。有屠殺民衆之可能性。望民衆團結。以努力革命等語。又勞動團之增薪。有一部分實行者。尙未見有團體的運動。

陳友仁
會見新英使
漢口電。陳友仁訪新英使。談甚久。又電。藍博森九日。召集英僑及重要僑商會議。內容秘密。英美兩商會。蒸(十日)公宴藍使。

在豫各將領之同床異夢
吳佩孚進退兩難說
開封訊云。吳佩孚對於反攻武漢。雖刻刻在心。無如各將領與吳氏意見不一。近者。靳雲鶚專在南北兩方面設法聯絡。以爲待時而動之舉。故吳欲南征。實際上竟無能爲力。吳欲下野。一部分將領。又不贊成。是以吳最近兩處難位。較任何人爲苦云。又云。據本(十一日)日由豫來京者。談豫局情形云。現豫境局面。已成四分五裂。實無可諱。但外傳吳子玉有下野之說。據在鄭州開封所知。則吳似尙無下野之意。且其意氣甚高。處環境如無事者。靳雲鶚魏益三兩部。確已通南。人人皆能言其眞相。近來京漢南段。只能行至信陽。自信陽至柳林。須徒步而往。自柳林至漢口已可通車。靳與黨軍使節。絡繹往來。其交往已密。接洽已久。只因靳等對於地盤要求。尙未妥協。一說靳仍望取得鄂督。而黨軍不願應之。故至今猶在磋商。未見實行發難。惟現當南北軍接衝愈緊之際。能否即生變化。不可知耳。田維勤力自擁吳之意。前四五日曾親到鄭州。參列會議一次。曹錕自赴開封作壽。尙駐開封。吳近中亦未赴省。張英華以林鑒塤長財政廳後。新定每月爲吳担任一百〇七萬軍餉。但豫省財賦籌措極難。田賦已借徵至民國十八年度。軍票充斥地面。近因路局收買。雖市價稍高。然跌落實無一定。豫西張治公態度。亦與田維勤相若。本人尙時至鄭州晤吳。顧洛陽地帶。則視同禁臠。二四日前潼關之變。劉鎭華所部退駐陝州。張治公聞之。即趕派所部三營前往截堵。蓋防其東竄。而徒已地盤也。豫東方面。隴海線秩序尙佳。魯軍亦無西行入豫模樣。所有臨徐之間。兵車南下者。皆係直赴蚌埠者。至京漢北段。普通車早已不通。僅恃特別快車。略通行旅。而自順德以南。貨運則全然滯塞。今奉軍積極運兵赴鄭。聞吳子玉亦願其代任豫西防禦。以截堵陝境國軍。並促張治公反省。此次張景惠等至鄭州晤吳。聞吳招待甚殷。惟態度尙極強硬。似仍以向南進展自任。而一人心。只爲不即發動。則豫南各軍部尙可羈縻。蓋若長驅南下。則黨軍自亦積極應之。其先鋒樊靳兩部。必附和黨軍。而取抗拒之勢。如此戰禍勃發。當立現於明港駐馬店間矣。

魯軍主力集中徐蚌一帶
濟南訊云。褚玉璞來濟情形。已誌昨函。茲聞褚氏此來。一爲報告解散鄭庠部之經過。一爲與張宗昌籌劃大軍南下。直魯後方之防務。褚初自告奮勇。南下督師。張宗昌謂去冬及今春。吾弟親冒矢石。出生入死。今次不欲重勞吾弟。將來吾南下後。直魯後方。可由弟担負。至責。褚允勉任。今早九點。遂開車返津矣。至關于軍隊南下情形。則王棟所部。業於日前向南開拔。日內當可開抵徐州。目下徐州附近。多屬六七兩軍駐紮。人數極衆。許琨軍大部。均已開至蚌埠。許氏本人。已於日昨由兗州南下云。津浦路南下魯軍防線。原定由第三第七兩軍分佈各地。近奉張宗昌電令。津浦沿線。暫由第七軍駐守。第三。第五。第十一各軍。分向蘇皖發展。津浦交通。則分徐州。蚌埠。滁州。浦口。四大防線。徐州方面。復組騎兵集團一師。駐守該地。至魯軍對於津浦路運輸。由朱曜以津浦路運輸副司令名義辦理。設總部於天津。其濟南。徐州。蚌埠。浦口四處。則設分部。以副司令任之。濟南爲韓益三。徐州爲曲廣錫。蚌埠爲劉運樞。浦口爲李甲三云。魯軍第十一軍王翰鳴部一百六十一旅。已由兗城分乘五列車于昨日(八日)抵蚌。據聞王部第一百六十二旅及一百六十三旅。與軍司令部。均于二三兩日華由禹城南下。下星期內。可全數開到。皖軍總署。特派專員周鶴汀。馳赴禹城。與王翰鳴接洽駐軍地點。周已由濟南電告軍署。謂須暗王軍長。該部先在蚌埠集中經過地方。須略備草料云。總署近將蚌埠站上下各處分駐皖軍。一律開赴長淮衛。爲蚌西一帶關守駐紮。

盧香亭
駐節龍華
滬訊云。聯軍第二師長盧香亭。近奉聯軍總司令部。令該師駐防淞滬。在盧氏未到以前。淞滬警察廳長嚴春陽。即奉到總部令。囑爲代尋司令部地點。嗣嚴廳長以高昌廟及龍華兩處。請盧氏擇定。盧氏抵滬後。並派副官會同警察廳偵緝隊勘定。茲已決定龍華寺作爲該司令部。昨日該部隨員。亦陸續遷入辦公。聞盧氏將常川駐滬。暫不赴杭云。

又訊。浙江總司令盧香亭。自前晚由甯來滬後。即乘滬車赴龍華公署。與李寶章司令及丁總辦等會商要務。盧氏所乘之專車。仍命路局停在二號月台上。俾便隨時應用。直至昨日下午三時許。路局忽奉龍華督辦公署電話。命將該專車送往龍華站候用。路局於得電後。即將該車於下午四時四十分送往。惟截止昨晚十一時許。仍未聞出發命令及行蹤。而盧氏已乘滬杭夜快車赴松矣。

河南陳屬七縣之浩刧
開封訊云。本年河南鬧兵鬧匪。本已民不聊生。而尤以豫東各縣匪災爲最重。日昨有陳屬七縣(淮陽。西華。商水。項城。沈邱。太康。扶溝)同鄉。組織七邑救災會。業經成立。並公推全省自治籌備處長田作霖爲正會長。時鼎岑。張綸墳。王光第。魯省三等爲副會長。並決定推豫籍有聲望者。如劉鎭華。張治公。王翰鳴。孟廣澎。尹之鑫。賈濟川等爲名譽會長。即日開辦。向各當局。及各省慈善團體募集賑捐。現正印刷捐啓。積極進行中。記者當向該會職員某君。詢問陳屬被災實況。某君云。七縣災情約分水災匪災兩項。水災。因沙河賈魯潁水三河潰決。至今尙未將決口修堵。二麥未種。秋禾尙淹沒水中。匪災因牛司令大令桿。盤踞西華商水項城三縣。無一村不受蹂躪。所至之處。雞犬均已宰食無餘。樹木門窗。均毀作燃料。其情可想而知。言之慘然。並出所印捐啓一冊。內述災況甚悉。因錄其大概。以告國人。略云。陳人不幸。頻遭兇荒。降至今歲。又罹浩刧。陰歷六月初旬。西華扶溝。因霪雨成災大沙河。潁水。賈魯河。同時暴漲。隄防潰決。計沙河在西華潰決兩處。一南岸老門潭。一北岸阜陵。潁河潰決十二處。西扶地居陳州七縣上游。勢等建瓴。一經開決。七縣均成澤國。加以太康之渦河。淮陽之蔡河。項城之洪河汾河。淤泥河。沈邱之沙河。汾河。商水之枯河。汾河等水。受沙潁之灌注。先後漫溢。一望無際。倉廩牲畜。胥隨駭浪以漂流。廬舍禾稼。均逐煙波以沉埋。居民奔避不及者。則慘葬魚腹。其倖得逃生者。則飢餓嗷嗷。然猶以爲久雨必晴。天日或可重視。大水稍退。村墟不難辨認也。詎天未悔禍。大難又至。七月三十日。突有大股土匪兩萬人。冒雨乘風。將太康城攻陷。盤踞兼旬。燒殺累月。被難者一萬餘戶。屍骸遍於街衢。被擄者三千餘人。因繫其於牛馬。後由扶溝西華商水等處。往來竄擾。沿途大掠。烽火燭天。所過村寨。都成灰燼。陰歷八月十一日。又將淮西商三縣交界之周口攻破。兩河三岸。同遭荼毒。搜刦及於錙銖。居慘甚於闖獻。華屋如雲。今已盡成邱墟。鬧市不夜。竟爾遍生荊棘。淒涼悲慘之狀。言之傷心。聞之酸鼻。該匪在周口盤據。並分股圍攻淮陽商水縣城。均未得手。乃豕突狼奔。陷我項城。項邑於民國十年。曾被老洋人攻破一次。元氣未復。重遭摧殘。死傷焚掠。甚於昔年。所過之處。如新站。槐店。鄭城。李集。逍遙集。老窩集。青年村。南陀村等鎭。莫不依次攻破。横被蹂躪。其餘小村僻壤。所遭之禍。紙不勝書。噫。慘矣哉。伏思陳屬七邑。地瘠民貧。本屬僻地。自民國以還。十五年中。九被水患。八破縣城。幾經水深火熱。早已十室九空。今又蒙此慘變。數百萬被災難民。寒無以爲衣。飢無以爲食。房屋毀於水火。何以庇風雨。骨肉淪爲鬼物。何以事殯殮(下略)據該會職員云。目下大桿土匪。仍在西華之老窩商水之巴村一帶屯聚。匪魁牛司令。有受某將軍改編之說。但將軍只允編爲混成旅。以牛爲旅長。牛則非師長不可。牛現有小星四十人。列屋而居。較之某督某帥。均有過之無不及也。

盧金山忽通電下野
漢口電。黨軍嚴命楊森。不許在宜昌附近駐紮北軍。楊森僉命對盧金山加以機宜措置。楊盧並受壓迫。均覺深感困難。而盧尤不易對抗。遂於昨(九日)通電下野云。又上海十日電云。據宜昌確訊。楊森擬令英美輪船載運軍隊。但因外國砲艦開至。及吳領事之干涉。遂用中國船及義輪一艘運其所部。開往下游云。宜昌訊云。楊森來宜。通電就南軍二十軍軍長之職後。並派代表會師長子唯赴漢報告。殊料國民政府。迄無覆電。對於騎牆派之楊。是否諒解。尙不可知。近聞蔣中正有電致盧金山。大意謂楊氏換旗。出於情急。請令楊率所部軍隊。早日開川工作。俟審查後。再行改編云云。楊氏得電。五中如焚。聞又派政治部某赴漢婉求。尙不卜結果如何。至盧金山方面。各方對之。頗有好感。惟彼向以消極派自命。故對於此次政變。毫無主張。致使力求自脫。乃將其部下三十五旅楊陰榮部。改爲暫編第一師。三十六旅劉宗儀部改爲暫編第二師。使各有存在之勢力。本人擬即通電下野。此種空氣傳出。宜人非常恐慌。業由商會召集各法團開一緊急會議。結果一致挽留。聞盧氏意尙未解決。而地方已呈驚恐之狀。于學忠態度。亦未顯明。蓋彼素以吳系嫡派自命。此刻實未便改換面目也云云。

魯軍抵蚌情形
蚌埠訊云。討赤直魯聯軍南下魯軍第廿七師。一百五十七旅旅長段麟祥。已於日前率隊到蚌。下車後寓軍站後東昇旅社。惟所部軍隊。駐蚌者約有一團。一手槍隊。所有舖草燒柴。及馬匹喂養。該團以新到此地。人地生疎。無從措辦。分向蚌商會代爲籌備。聞初時需要各項。該會頗爲作難。嗣經商會會長高嘏雲。暨鳳陽知事王樹功。與段往返磋商。至前日(五日)始行就緒。規定先行維持十日。一次供給舖草二萬斤。以備各兵士臥具。嗣後按日供給燒草五千斤。馬草二千斤。麥麩六百斤。料豆六百斤。俟十日後再訂辦法。此種欵項。由商會暫行借墊。將來能否作正開支。尙未敢必。但即此採購。商會已忙個不休。每日邀集各會董多人。往會照料。分派夫役赴四鄉購買。先令送會過秤。然後再送給該軍應用。又以該軍攜有山東省銀行鈔票。及軍用票兩種。恐行使市面。不免發生困難。亦與段氏婉言。本鎭商業凋敝情形。均無多資本。若行使此項鈔票。須設兌換所。以資救濟。聞段氏頗加體恤。慨允軍用票暫時緩用。至魯省銀行鈔票。在本省內亦兌現金。商議結果。先由商會代兌。來集成數。再派人赴魯提取現欵。不過賠來往旅費。而市面與客軍兩方。均無形受其利益矣。連日正紛忙之際。昨忽有安徽軍運輸副司令李紹堂來蚌。添設兵站。初本寘皖江旅館。嗣恐影響該館商業。擬移至蚌山前肅軍公司附近民房。特函致商會。請代借床棹椅凳。及鍋盌盤勺各傢俱。當由商會墊欵。代買大鍋二口。碗筷盤勺若干。蔗席三十領。惟長此墊欵。力不能支。午後特轉請警廳。如原物無恙。仍行送還。倘此辦法。派員在市面代借鋪板若干副。棹椅條橙若干。張均由商會轉條存執。嗣後如遺失損壞。即行公平付價。如此辦法。商家旣不感虧損。而商會對於經濟方面亦覺稍輕負担。而經手人向各方商借。亦尙不至爲難。不過本鎭商情困苦。會中經濟時形缺乏。此雖在最短時期。勉力應付。而日久亦爲難支持。殊令人爲之惴惴耳。

●各地電報 奉 ●金票對小洋 ●鈔票對金票 ●大豆(銀建) 前場 後場 ●豆油(銀建) 開原 ●金票對小洋 ●大豆(奉小洋建) 公主嶺 ●大豆(奉小洋建) ●大豆(鈔票建) ●大豆(哈大洋建)

清腦新劑　翠雅

▲主治
暈船頭痛。感冒性頭痛。腦病性頭痛。逆上性頭痛。神經性頭痛。宿醉後之頭痛。子宮病頭痛。貧血性頭痛。希斯狄利性頭痛。

凡患腦病神經衰弱症及神經過敏症等以及大便閉結者必須常備本藥車船旅行臨群衆場所宴會觀劇携帶本藥爲至要

◀效力▶ 五分時善治頭痛一回服藥恰如容夢始醒

大連市伊勢町
本舖　合資會社　松內楠陽堂
（各藥舖均有代售）
（特約店）奉天　井上誠昌堂　佐藤廣濟堂

出牙各症以及蛔蟲之患使此女孩身弱多病

現已強壯活潑感謝嬰孩自己藥片奇功

小兒出牙時期每多痛苦疾病蛔蟲能使小兒瘦弱無力因飲食爲蛔蟲所吸收不得滋養故也嬰孩自己藥片療治出牙痛苦甚爲神奇且可立除蛔蟲蘇門答臘東方馬谷仙打巫結馬拿由黃望眼先生來示云小女出牙時痛苦萬分且腸胃內患有蛔蟲甚劇延醫服藥毫不見效即試服嬰孩自己藥片日見全愈易於出牙寒熱即退心神安寧且蛔蟲亦消除現已三歲活潑伶俐深感嬰孩自己藥片之奇功也嬰孩自己藥片乃是嬰兒及小孩尋常各症之藥即如胃弱不化寒熱便閉肚痛嘔吐腹瀉傷風痰厥驚風出牙各症蛔蟲等患均可療治如爾處無從購買即請郵票大洋六角寄至上海江西路六十號韋廉士醫生藥局原班同件每六瓶大洋三元郵力在內

合名會社　大倉組

營業課目

電裝電械　各種機械　鐵道材料　五金雜貨　銅鐵水管

硬煤煙煤羊毛皮件呢絨　五穀雜貨電氣機械器具　海味肥料汽車並其材料　油類木料焦炭硫磺黑鉛　道木洋火綿花洋絲洋布

包辦工程　代理水火　人壽保險

▲總行　日本東京京橋區銀座通二丁目七番地
日本電話九四九番　八八四四　總辦室一五七九　總辦公館五六五
中國電話一四六一號

分行　北京　天津　上海　九江　香港　奉天　營口　安東　大連　本溪　倫敦　紐約　漢堡　西土呢　以及其他各主要地方

奉天出張所奉天浪速通四十六番地

奉天萬芝堂葠茸莊

立止咳嗽藥
專治男女老幼諸般咳嗽不論年深日久虛損勞傷咳嗽吐血痰中帶血傷力咳嗽肺虛痰喘睡臥不安飲食少進內傷外感肺經不清此藥善能止咳定喘養血清痰能補能和能清能散管保去根永不再犯立見功效每付價洋八角拾付七元五付三元五角

葠茸補腎丸
此藥專治男子先天不足後天虧損少年破身太早房勞過度腎虛腎寒精冷如冰不能種子陽痿不興舉而不久夢遺滑精腦髓空乏腰痛耳鳴精神短少自汗骨蒸以及婦女經脈不調赤白帶下下元虛冷久不孕育等症服此藥添精種子壯陽補腎大有奇功每匣三元六角一打三十六元

三黃寶蠟丸
主治跌打損傷消腫止痛服此丸有起死回生之力每付八角

麝香解毒膏
專貼無名腫毒疔瘡惡瘡鼠瘡瘰癧對口乳癰痰核膿痛無不效驗每包價洋一元

麝香黑鉛散
專治諸般瘡症疼痛難忍立止無不效驗大瓶一元六角小瓶八角

虎骨熊油膏
專貼風寒麻木諸般積聚腰腿疼痛遺精白濁腎囊潮濕小腸疝氣手足抽筋久坐痿痺肚腹疼痛等症貼穴按之效速大張二元小張一元

神效虎骨酒
專治腰腿疼痛手足麻木半身不遂五勞七傷服此酒神效每大井七元小井三元五角

宋氏救喉散
專治咽喉諸症單雙乳蛾喉癰瘟疹痘疹喉花喉瘋攻喉或腫破爛水漿不進吹之立見功效每大瓶二元四角小瓶一元二角

開胃止痛丸
專治男婦心胃疼痛胸膈脹滿飲食無味嘔吐惡心寒積肚痛等症服之甚效每付七角五付三元十付六元

調經種子丹
專治婦女經脈不調氣滯血少時常腹痛崩漏帶下心煩腹滿咳嗽盜汗腰疼腿軟服之調經開鬱每大匣八元中匣四元

保健母胎丸
專治婦人患墜胎者或一次二次者或受孕之後久服此丸萬勿墜胎之患誠屬保胎之良藥每匣四元

化痔合双膏
專貼男婦諸般氣聚不舒胃疼腸痛氣逆腰腿泄瀉手挽小兒食積痢疾下墜脫肛腹疼痔漏等症常貼此膏化痔消積速效每份一元二角

牛黃清上丸
專治上焦風熱咳嗽火內發言語不利頭疼身痛咽喉口燥乾嘔鼻塞不通口赤耳鳴舌破之症服之甚效大盒三元小盒一元五角

琥珀逐淋丸
專治五淋白濁小便刺痛沾染花柳魚口便毒脫落口鼻腐爛毛髮之症消淋解毒消腫止痛服之下元調暢尿道通利每包一元二角

明目退翳散
專治眼疾無論遠年近日風火暴發紅腫赤爛雲翳障翳一白翳內障迎風流淚點之一切等症其效如神每瓶八角

總號士醫▲孔益忱趙春園王紹嚴　分號士醫▲劉東閣孚豐民
應症奉天省城　總號大西關大街　分號南埠北市場　萬芝堂謹啓　電話一一四三

此葯各埠均有代售外處函購郵費自備

撫順線　大連到　奉天開　撫順到　撫順開　奉天到（時刻表，部分缺損）

北京內務部化驗准予行銷　奉天市政公所化驗有效　濱江警察廳立案許可　美國醫學博士証明有效　前東北陸軍第十五師軍醫官韓君士卿保証特效

恢復青春　精血素聖藥　返老還童

人之生也。本先天之機。依生理之妙。男而精子。女而精卵。兩相潔健。方能化合。合而後神生。神生而後形全。是以精者人生之神也。血者滋養之素也。精液足則神氣雄。視聽諸官亦必敏。血球富則體質壯。四肢必有力。曠觀世人。智惠强健者。固屬有人。而神氣萎頹。體質衰弱者。亦復不少。欲補救此等衰弱之人。是必藉乎良藥。使其精足血富。方能奏効。今有嚴華士大醫生。有鑒及此。耗盡幾許心思。費盡多少腦力。不惜重資。方治成此精血之原素。因而名之曰（精血素）。此藥爲完全補精補血。延年益壽之聖藥也。復蒙北京內務部化驗。認定斯藥所治各症。堪稱特效。發給証明書。准予立案。發行銷售。又經中西各大醫家。臨症試用。無不贊爲功效卓著。出而保証。似此足見該藥。非市間所售。普通之補品可比。眞乃救弱体界中第一之大王也。

主治
神經衰弱。精神減少。頭暈目眩。耳作蟬鳴。記憶健忘。動作氣喘。腰酸腿痛。四肢無力。胃不消化。食慾不振。形容枯槁。面黃肌瘦。以及婦女。經血不調久不受孕。子宮寒冷。赤白帶下。乾血癆症。經枯經閉。凡因精血兩虧所致之症按法服用無不神效

▲諸君不幸。有得以上各症者。不必失望但速服精血素聖藥而已。早服一日即早脫一日之苦矣。若無病常久服用。必使衰弱之体。轉爲强健之軀也。

精血素定價　大盒八十片四元　小盒四十片二元六角　每打二十四元　十六元　均現大洋計算

精血素與人生命之關係
鶴齡千載。龜能長生。而人爲萬物之靈。壽僅七十。古來稀稀。良可悲也。然而非人壽短。實因人之情慾亢盛。限製乏術。任其放縱。遂耗三神而不惜。夜損三精而不顧。精血耗盡。而無補救之方。惡病纏身。雖覓仙丹之藥。此爲人生短壽之最大原因也。試觀青年男子。因爲早婚。身多瘦弱。精神萎頹。年未而立。即如衰翁。面黃肌瘦。志尙減少。全身倦怠。記憶缺如。毫無勇氣。略微運動。即感頭暈目眩。心慌心跳。人生不幸。身体如此。欲求功名富貴。胡可得乎。嗚呼早婚之害。可爲吾之痛心疾首之事也。故泰西各國。對於早婚。嚴禁取締。勿論顯貴。及平民。一律限制須在二十一歲以上。方准結婚。養成体育。法最善也。我國人民。亦知早婚爲害劇烈。奈國家並無法律限制故罹此害者最多。西人目爲病國。欲除此害。務戒早婚。方爲强國之要素也。質問高明。以爲然否不幸已受其害。宜速服用。▲精血素聖藥▲用其功用。最能補精補血。扶陽固腎非常靈效。即年老衰弱。婦女血虧之人。按法常久服用。必能轉弱爲强。同登壽域。故中外醫士。認爲聖藥。血猶子。良有宜也。將來吾弱種同胞，能享健康之幸福。得永久之快樂者。謂爲▲精血素聖藥▲之所賜誰曰不宜。關於人之生命可謂大矣。

中華代理處

哈哈哈哈哈哈合哈奉奉奉奉冬奉奉奉三新溝錦錦義奉綏山山閑開鐵卅
濱濱濱濱濱濱濱濱天天天天天天天天口屯子縣縣天中關關原原嶺堡
永寶大德同中寶衛泰國五中大歐歐大永永裕同日德廣友福同義東公公廣寶明志
德泰成興花義西藥求藥生藥東報貨州藥西藥德美西美東吉年藥年西慶豐升盛生生金昌和和和聚成藥盛遠義
堂號永店成房房房社店房生號號祥房號德源東東永永生財成堂祥興局原堂成

大富通馬長海望海鐵昌四四四阿遼一洮洮公公東范范范千千本鷄鳳滿駱安雙
河縣縣河春倫倫奎倫嶺圖街街街城源坡南南嶺嶺縣屯屯屯寨寨縣山凰旦州東城
廣大泰双大天久濟興平中天集集信德全慶德三德發天世天德信春德城萬天義天
興德利發成豐逢生藥記藥記藥西藥德升升昌增順泰慶合泰霧德一德泰仁興厚大茂亨安藥力藥
發堂長東永恒長房房房房堂永東隆會和隆仁公祥堂新興堂興堂堂興德盛九房房

拜遼望小寶三錦江安遼遼遼寧海蓋大營吉營青營青營克營松鎮金北金千昂同
泉陽奎子州河縣省省東陽陽縣縣城平關口林口縣口縣店縣店樹口州子州寨溪縣
魁福天鎮育天瑞東天永義天源華德天聚中同興寶洪天德明志福順志瑞德春榮巨
盛慶合興公和德興和藥和祥和玉興增增一和西藥慶亞藥慶春益順藥遠義興義義寶記藥育發發
東長彩司公堂長店洪泰堂成仁德福堂祥房成房達堂公局興成成堂成生房堂厚和

綏三駱豐拜拜扶拜大大大旅安梨蓋張張張長長長長長吉吉雙雙雙呼納拉一吉寧
河鎮縣縣縣縣縣縣西市市順達縣州嶺嶺嶺台春春春春林林堡堡堡河縣站坡林縣
協永興中茂保惠天華華仙天天恒德華惠長興中中和濟瑞華世華義華華東五慶
成茂興隆和藥盛元濟藥和藥泰藥西藥之豐德裕泰西藥和生藥亞藥西藥華藥祥藥生藥發昌藥昌西藥和英美藥華州藥祥
仁盛長泉房昌堂房房房房堂堂堂堂增房長房房房房房房祥房增房盛益房堂房德

寧河烏綏拜橫三一烏橫海寧寧安伊呼味呼綏綏通明烏烏阿呼巴巴木奉石穆
縣站河芬縣站河坡壘河站縣縣站縣河河河芬縣縣河河河河彥彥縣天城稜
永義義福濟增志德天天會振慶中天同西德雙福兄廣天中德慶信長長壽三双
德祥涌泰房德遠亨慶堂福堂祥房堂堂興長和堂房和堂號恒久局店和社順福

東三省總經理處哈爾濱大昌隆商店藥品部啓

東三省新聞

▲奉　天▼

○三要人聯袂赴津

據某方確息留奉之吉江張吳兩督辦自張上將軍就任安國軍總司令後早經奉令赴津商榷軍務徒以張吉督封翁壽辰故未即成行茲者壽事完畢張吳兩督辦與齊憲兵司令及上將軍之五太太已定於今日(十四)午後四時十分專奉聯袂赴津會商一切云

○逃匪畢竟斃一捕一

十二日日站候車室發見盜匪九人向警官放槍後即行逃走無踪日站警察方面隨即爲之搜索不遺餘力茲聞于昨夜(十三日)在日站平康里發見該匪日警放槍斃其一名捕其一名餘仍逃走據被捕匪之供稱今夏驗瀛車搶劫日站滿蒙公司亦係該匪等所爲云

○莫代長整頓教育

莫代省長爲整頓教育計於昨(十三日)特召教育廳長祁彥樹在署討論整頓教育事宜結果如下(一)添設女校以資振興女子教育將來女子實行服務社會(二)實行平民教育凡幼年男女均得入校讀書數年(三)增設職業學校使欲謀職業者有學校可入(四)追加全省教育經費除追加經費奉小洋十萬元外並提出臨時費奉大洋卅萬元云

○吉長路核減運貨

吉長鐵路運輸滿鐵貨物向爲七扣面過五百車以上時仍行核減茲該路以滿鐵貨物堆積八百車之多照例應將運資核減故特規定減收運資五扣但須自十六年一月一日起限廿日內運完過期仍照七折云

○總商會調查堆積

奉天總商會爲調查糧石產額計特將所產紅糧元豆粳子小麥吉豆蕎麥粳米稻子苞米江米豆油小豆小米稻米芝麻大麥元米豆餅谷子等通知各處商會詳加調查各種堆積若干價值若干共總若干以備考核云

○省公署會議誌聞

代理省長莫柳忱現爲整頓吏治維持民食各項特於十三日召集各要人到署大開會議以便公共討論辦法由午後二時起直至四時始行散會云

○坂內氏榮升赴任

駐奉日總領事書記官坂內瀰代記氏此次調升海龍領事分館署任交代事竣已於昨(十三日)日上午十一時五十分乘南滿車北上赴海龍聞該氏於接收事畢新年尚須來奉一行云

○議定獎懲冬防法

兼代省長莫柳忱以際此軍隊出動之會恐有宵小乘機竊發爲防患未然非重冬防計特於十二日召集警務處長陳徵五暨警察廳長陶菊畦商埠局長張漢威等大開會議結果議定獎懲辦法如下以資鼓勵(一)各鄉遇有匪警經警察因之拏獲或槍斃者酌予獎勵(二)凡有通匪供匪窩匪經該處區村長查悉呈報者應即擢升或增加薪金(三)人民緝獲匪一名獎大洋百元匪首加倍(四)警察緝獲匪一名賞奉大洋五十元匪首加倍(五)如有隱匿不報或長警之查緝不力者即以通匪論罪而寓懲於獎庶幾賞罰分明云

○奉海路營業近況

奉海鐵路之工程近據交通界消息業已修至三家子並已開車運輸客貨其餘工程因年內業已冰凍暫行停止須俟明年春融始能再行動工茲將其已通車地點及票價據聞錄下上午九時半由奉開下午四時十五分到至各站則由奉天至東陵爲一站票價小洋五毛至舊站一元至撫順二元至南甸二元六角至章黨三元二角至營盤四元二角至南雜木五元三角至蒼石六元六角半至南口前七元六角半至三家子八元七角云寄語一般旅客其各注意

○兩鎮使離奉返任

張吉督封翁壽辰吉長鎮守使丁潔忱與延吉鎮守使長興均行來奉登堂祝賀茲因壽事完畢軍務重要不可久留該兩鎮使遂於十三日聯袂辭返任去矣

○省視學分途出發

教育廳長祁公亮查寒假期近各縣學務狀況如何必須調查是以特派王省視學等於日昨分赴各縣視察學務以憑考核云

○禁販黃燐火柴

奉天總商會前接北京商務聯合會來電云黃燐火柴爲國際公法所禁止但查各地火柴公司多用黃燐殊屬有違國際該商會丁會長接電後特于昨十三日通令各火柴公司知照云

○醫學士畢業歸來

南滿醫學士劉夢雨三年前由奉以官費生選送德國留學原期研究最高醫學智識現該氏研究期滿以最優之成績畢業歸來並獲德國醫學博士學位云

○王警務處長來奉

吉林全省警務處長王寶善因該省警政事宜須向張吉督陳商該處長特於昨十三日由吉來奉當即謁見吉督張作相陳述一切以便實行云

○武道會之優勝者

經奉天武道獎勵會發起之全滿武道大會業已開幕等情曾誌昨報茲聞其中之優勝者經審判委員評定後即由西山副會長授予獎賞柔道有段者一等辻中義正氏(初段開原警察署)二等伊木眞雄氏(初段奉天滿鐵道場)段外一等田爪均氏(撫順警察署)二等大友薰氏(醫科大學)三等奧山彥三郎氏(醫科大學)四等織田英二氏(大石橋鐵道場)五等前田直三氏(教育專門學校)

○令分卡嚴查繞越

省城稅捐局長平省吾查各商購入貨物例須由邊門進城開具長票以便追納捐稅而各商多有由邊城缺口私行運入者殊屬非是現特飭令各關分卡加派差巡嚴查偷漏云

○奉省決定創設戒烟局

據可靠消息奉當局以年來財政拮据由滷水盡非別闢生財之徑勢將應付困難故最近決定創設戒烟局俾得徵收稅捐以裕省庫此項戒煙局之組織現已由省公署起草完畢將來擬設總局於省垣設分局於外縣各城鎮每縣設立四處總局局長聞已派定馬某總局副局長則由警察廳長兼任外縣副局長亦由警察所長及能幹之巡官選充此蓋欲借重警界俾利進行也聞局約在陽歷開年即正式成立嗣後凡業鴉片者一經呈報許可便可公開買賣聞徵稅之辦法每兩「土」徵收奉大洋一元每盞燈每月納稅若干元凡未經報官納稅者無論販賣與吸食一概嚴禁查出重罰並聞戒煙局之設立在王永江省長時代即已計畫然屢欲實行而迄未實行者因格於輿論之不便耳今次省當局所以毅然舉辦者完全爲財政先生所迫促云

○日警署司法易人

奉天日警務署是司法主任任職以來頗稱盡職極爲上峰所嘉許茲經關東廳更調警官結果將該主任調升大連小崗子警察署長是主任奉命現正預備交代一俟後任接收清楚即當赴連履新云

○購入鞭炮須納稅

財政廳以鞭炮一項爲年節必需之品出入稅欵向無一定現特令照吉林辦法凡由他省購入者按照百分抽二十由外洋購入者按照百分抽四十每入省時須將執照赴就近硝磺局呈驗收稅業已通令各縣硝磺局與稅局分卡查照如有偷漏一經查獲加倍罰辦云

○高廳委登記主任

高等審判廳長單豫升現查與京縣公署登記主任鄭綱武業已撤差遺席特委登記所畢業生華國光接充華氏奉委已于昨十三日前往接收視事云

○司令部添委副官

代理保安司令楊宇霆頃因該部事務繁多應添副官一名有軍官吳錫九係軍官學校畢業堪以勝任特於十三日委爲中校副官吳氏奉委定於今日到處視事云

○陳所長公畢回任

法庫縣警察所長陳彩章爲注慎重冬防計曾來省購領七九一八兩種子彈一萬發以便分發各區應用茲聞陳氏在省事竣遂於昨十三日回法庫任所云

○翁局長慎重稅收

省城硝磺總局局長翁恩裕爲慎重收入起見特請准省署倣照吉省辦法由縣主代納官捐以免偷漏現已規定由下月起實行云

○令協佐發放生計

省公署以八關官房共提出八萬四千餘元按照定章撥給八旗官兵資爲生計已令各協佐具領發放未悉各協佐能果本諸天良按數發給以免各官兵之凍餒否

○郵局考試揀信生

奉天郵務管理局郵長格林費因揀信生不敷應用會於上月底佈告招考當有投考者二十餘名茲聞該項投考揀信生業經考試竣事不日即當發表以便入局任事云

○請設彰新長瀋車

彰武縣富商丁煥南鑒於彰武新民兩縣之交通不便往來旅客頗感困難故備資六萬元擬設彰新瀋車公司以利交通業於昨十三日來省備文呈請實業廳立案云

○嚴議員來省銷假

奉天省議會議員嚴子久前因某項事宜須回綏中原籍辦理特行請假若干日現因假期已滿該議員遂于昨十三日來省銷假云

▲長　春▼

○道尹飭查印刷品

長春道尹公署昨日發出快郵代電爲上將軍公署密電查近來天津查獲黨人機關宣傳印刷品甚多邪說怪辭奇離謬妄赤黨以宣傳主義爲惟一利器若不嚴加防禁難免到處蔓延應即密飭軍警憲兵及各縣知事警甲嚴密偵查對於學校教堂工廠結社集會處所工人聚集之處郵局寄遞印刷品均應特別注意倘經查確務須按法詳辦呈報究辦勿稍輕縱以維治安特電遵照該道尹已密飭各屬認眞防查隨時具報毋得疎虞云

○大批軍隊過長紀

本埠駐防之第二十七團暨工兵營奉吉督張輔忱令開往山海關一帶駐防其經過情形及開拔時期已迭誌本報茲悉該防軍已于六七兩日有一部分開拔所有吉垣及吉長間軍隊因滿鐵于八日忽發生擁車情事未克如期裝運現滿鐵列車早經恢復故今昨兩日有大批吉軍携帶馬匹槍炮什具等由吉長車拖至頭道溝轉車赴奉云

○魏局長公畢回長

吉長路局長魏仲衡氏因接洽吉敦事宜特赴大連頃聞要公業已辦畢于昨(十二日)晨七時許乘南滿列車回長矣

○省校提前放假訊

時屆仲冬氣候異常嚴寒晉至零下十數度本埠省立第二師範學校校長等于月初列席教廳會議時曾聯合本省各校長陳述各校學生經濟及氣候狀況意欲提前放假旋經劉教廳長芳圃考慮後決定提前十日除分別另案通知外現各校對于本學期課程已紛紛準備結束云

○郵局招考郵務員

本埠郵政局因缺乏郵務員辦公特於日昨(十一日)牌示招考英文郵務員一名月薪三十五元揀信員一人月薪廿五元應試者須繕具履歷及中英文合璧函一通以便通知試驗日期云

○日機入境之辦法

日飛機來長一節迭誌本報長春中日人士頗哄動一時于日昨(十一日)至西公園一帶佇待仰視天空杳無踪跡此迨因天寒所致路中發生阻礙前日吉長道尹公署准奉天交涉署函稱外機入境辦法原文照錄案查日人伊[illegible]案奉[illegible]指令以該飛行機着陸地點太多預定日期亦長與外人入境辦法不合令飭轉達日領修改等因復經本署函達日領查照轉飭修改去後旋准日領照復決定降落地點爲奉天長春撫順遼陽營口鐵嶺等處請查照核轉等因復經本署呈請上將軍公署核奪在案茲奉指令內開呈悉該飛機試驗飛行據日領函稱業已減其降落地點爲奉天長春等六處應予照准惟該機試驗及往返日期應預早通報航空處以便轉飭保護仰即分別轉知日領以各該地方官知照并候令行航空處查照辦理此令等因奉此除分別函達各有關係官署查照及各縣外相錄上將軍公署特准外機飛航國境臨時辦法函達貴署請煩查照俟該飛機飛行國境即按照辦法辦理保護并將入境日期見復附外機飛航國境臨時辦法(一)外機來華係由公使期先正式通告經中國政府特許後方准飛航入境並受中國政府派員檢查(二)應將下列事項開送查核(甲)飛行目的(乙)入境及出境地點(丙)詳細之飛航路線及在中國境內停留之日期(丁)出發及到達中國地點日期(戊)飛航員及其他航務人員之人數及姓名(己)飛機之式樣數目標誌發動機之式樣及馬力(三)外機在中國境內往返之航線由駐華公使函送經中國政府核准後指定航路不得于指定地點以外自由升降至該線路左右界綫共爲二十公里(四)飛機在中國指定之航線內飛航時其奉天兵工廠周圍二公里之地面因有軍事關係不得飛航經過(五)外機來華經中國政府指定地點升降僅供外機上下瀋川一次但到奉天時如須飛航奉天城上面須先通知中國政府核准(六)不得携帶違禁物品照像器具無線電機及郵件並運載貨物(七)沿路經過人煙稠密地方不得爲一千公尺以下之飛行致危及人民生命財產並不得由天空撒落物品(八)外機在中國境內飛航須携帶各種航必要之證書以備檢查並遵守空中一切規則(九)以上辦法係外飛機入境臨時特別允許之辦法(十)與中國尚未批准之國際航空條約無關

○搜查隊捕獲巨匪

長春警察廳歷年在冬防期間組織臨時戶口搜查隊不限日期隨時舉辦以各署隊官員長警抽編成隊定行時分爲四組地面亦分四區各負臨搜查責任由警察長爲總隊長昨日保安二隊推隊長所轄帶之一隊由東頭道溝屯一區四分所界查獲潛匿之巨匪二名一報字東邊好一九勝外對面屋嫌疑犯一名(姓名尚未詳)由匪室搜得快響手鎗一支七星手鎗二支步鎗鎗拴二個哈大洋八百六十餘元內有現大洋三十餘元當將人犯贓品一併帶廳審訊供稱在外城爲匪不諱並供大鎗三支在二道溝隱藏現未起出既有鎗拴必有鎗支究在何處尚未判明云

▲哈爾濱▼

○教育會籌備一切

東省特別區教育會業於本月五日依法成立並選定高健國爲正會長王惠卿爲副會長茲聞該會會址定在南[illegible]部長三名云

○東鐵宴拉謝維赤

東省鐵路理事會俄副理事長拉謝維赤奉命後早應抵哈祇以交通上之滯礙延誤多日頃於九日抵哈十日接事東鐵等俄要人於昨十一日座設鐵路俱樂部爲拉氏洗塵以表歡迎云

○教育局酌給旅費

東省鐵路各大中小學校所有職教員及校役寒暑假之間籍旅費由鐵路局管轄時例給免票本年以改歸教育局難以請發免票聞該局擬按免票價目核給旅費以示優待云

○九期學警又畢業

東省鐵路路警處所屬教練所自溫處長創設以來已卒業八期矣每期約三百名已教練有學識之警士約二千五名頃聞第九期學警各種學科已授畢定於十三日舉行畢業典禮云

▲營　口▼

○警廳令嚴防赤化

本埠警察廳迭奉省令嚴防赤化李廳長亦屢飭所屬加意防範爲杜漸防微計分令各警署凡有涉及範圍以外之集會結社嚴加取締以重治安尤須嚴防赤化黨徒潛入境內以免彼輩煽惑人心而遏亂萌云

○羅警察所長撤任

營口縣警甲所長羅綏卿當今夏滋任之始正縣境田莊台股匪猖獗之時該所長督率剿辦未奏功效奉天警務處以共緝匪不力於本月十日撤差遺缺以前錦縣警甲所長劉鴻謨接充羅氏刻正趕辦交代聞新任劉所長日內即可來營履新云

○令飭寒假實行期

營口縣教育公所頃奉教育廳令開略謂查教部規定學校寒假之例原爲免莘莘學子冒寒跋涉之苦茲屆冬令自應循例放假特定於民國十六年一月十日爲寒假實行之日二月十九日爲假滿開學之期仰即轉飭各校遵照等因該所奉令後當即轉令各校知照

▲撫　順▼

○李縣長注意冬防

當此年關將屆鑑法奇緊之時難免不逞之徒乘機滋擾李泮溪縣長爲防患未然計特於日前招集全縣警甲官長會議冬防辦法除由各警甲嚴密搜查認眞防守外並飭令各村組織聯庄會極要設卡晝夜巡邏以保治安而杜隱患云

▲長甸河口▼

○補徵員紛紛來長

本鎮稅捐實行補徵業誌前報茲聞第一四五六八等區補徵員業務各區村補徵辦完陸續回局報解所收稅欵該各補徵員咸能實力補徵各戶無不樂從是以各村長均行出具並無浮收需索切結交由各補徵員呈送總局備案云

▲大　連▼

○果實試食品評會

關東州果樹組合與滿洲果樹組合所發起之果實試食品評會於十一日午後一時在常盤小學校開會先收各[illegible]上約數十種上標產地及名稱以供[illegible]台員及來賓等試食觀覽之用或紅或黃顏色新鮮清香四溢午後一時半陳列已畢來賓各自若席順序如左(一)開會致詞(二)試食研究(三)講評(四)協商提議事項(五)閉會結果爲滿洲所產者獲得好評云

▲鐵　嶺▼

○第四校聘請教員

東關沙子溝第四小學校自劉乘仁校長接事後力加整頓稍見起色頃因教員張某因事去職遺席聘安某接充現已到校視事矣

○電報局更易局長

鐵邑電報局局長譚家齊因另有他就業經去職遺席由總局派栗金崧來鐵接替日昨栗君業已到局視事矣

▲西　安▼

○郭連附解送軍衣

駐紮西安縣東北陸軍第十三師旅十五團褚壁忱團長奉令率該團少校團附傅岫遠第一連長何澤深第二連長宋植蘞迫擊砲連長劉志訓上尉副官閻佩箏軍醫長劉文閣等員及兵士前往耀南柳河等縣剿擊股匪在團部留守者爲中校團附楊希賁第四連長馬鼠媒機關槍連存劉伯東近以天氣嚴寒冰雪載途所有擊匪軍隊臨去時均未著皮衣於追擊匪徒時何以禦寒茲從團部領到皮軍衣數百套經楊團附特令馬連長派第四連上尉連附郭沛然帶兵士數十人將領到之皮軍衣解送於柳河山城鎮請繳褚團長以便發給軍士禦寒云

○縣視學視察各校

西安縣視學李耀庭教育所長王晉之以城內師中各學校自秋季開課以來於茲數月所有各校教員之教授如何管理是否得法職員對於辦理校務措施是否適當與否均應視察以資指導俾呈報縣廳各長官暨核李視學於月之八日偕王晉之所長往城內縣立中學男女師範及縣立各小學視察一切以資指示呈報云

▲綏　化▼

○縣公署請領恤金

綏化縣署因十五年份春夏兩季剿捕陣亡之游擊隊及保衛團共計官兵四十一名應發恤金江大洋二千四百六十餘元具文請領於日前(七日)送請財政廳支付以便轉發歸墊云綏三

○大宗新官帖到綏

綏化廣信分公司爲流通市面起見特由省城總公司請領官帖若干以資週轉日前(七日)已運來官帖兩大瀛車計十餘捆沿途毫無危險安抵綏化

○呼綏路赶造河橋

綏化南泥河地方爲呼綏路綫必經之區其河橋工頗費手續現爲急欲通車是以該路工師督率工人不分晝夜赶造浮橋昨(八日)開車已通至五家子地方惟因運料尚未發售客票云

▲木　蘭▼

○那連長治軍嚴謹

駐本縣補充二營第五連連長那玉岀自今春陞任連長以來對於士兵威[illegible]紀分明所以各士兵對於商民秋毫不犯每與商民交易公買公賣毫無現在大兵行爲士兵公出或採買皆領有號籤限有鐘點若非星期不日未見五連一兵一卒在戲場娼寮街巷閑遊查其原因皆由那連長馭下有方軍規嚴謹並不時在戲園下處娼寮附近巡視之所致

○正副隊長同易委

木蘭游擊騎兵第一隊長畢剛副隊長劉耀山因病呈請辭職已蒙照准遺席防務攸關不敢久懸正隊長已委姜伯勳接充副隊長未悉現均接替視事

○徐司令來木剿匪

山林剿匪司令徐紫綱前者奉命赴通履任路經本縣聞有股匪在南句子轉心湖等處盤踞一千餘衆槍械犀利異常兇猛匪首双全鳳山標悍善戰在該屯揹糧綁掠燒殺殊形殘酷警耗傳來徐司令大發雷霆當即通飭各軍躬親往剿大有不殲滅蠶醜聲盡不止之勢正在與股匪對峙圍攻時恐通河城防空虛故着本部柴營是夜返城以備不虞所以股匪難僥倖將城攻破而商民未遭其害該匪自通城敗出死傷損失甚巨率殘敗之餘均竄匿機關礄子特險以圖再舉徐司令乃在通與各界酌事週旋即督隊出發擬與各路大軍集合圍攻聞明日徐司令即行督隊前往云

各地方新聞

▲天　津▼

○褚督辦仍返保定

直隸督辦褚玉璞自保大接收後即赴保定佈置一切將京漢路沿線安置已有頭緒即行來津向張上將軍報告經過而即往濟南向張宗昌商洽要務議決後當即返津又爲在山東商議各事再度張上將軍陳明於昨日仍乘專車赴保定督飭一切云

○法警拍賣沒收品

天津地方檢察廳存有沒收物品多件現擬招商拍賣昨特發出佈告其文云查本廳十四十五兩年因案沒收及保管期滿各項贓証物品現經照章處分定於本年十二月十二日即陰歷十一月初八日在本廳一律拍賣合行布告週知商民人等如欲購買此項物品仰即屆期來廳勿悞云

○飭警廳勸募公債

天津警務處昨接直隸省公署訓令案據直隸善後公債局總辦任師尚呈稱案查接管卷內職局奉令發行直隸善後短期公債業經文前總辦分別攤派各銀行各商號各鹽商勸令分任購銷在案唯已募集之欵僅有中南等四行承購之八十餘萬元其餘尚無應者師尚接辦以來深維時艱川紲無思圖成關於銀行部分已與天津銀行公會商洽鹽商部分已嚴飭赶辦至各商號雖經函促商會而進行不無遲滯且天津市範圍以內向在警廳管轄之下屆募債每由警察當局協同辦理著有成效現任警務處丁處長在津任事最久資望兼隆與本埠各商家感情極洽擬令飭該處長担任勸募本埠各商家購銷公債事宜以資得力一俟辦有成效應請從優獎勵以酬勞績等語除指令[illegible]該處長遵照迅即勸導天津各商家[illegible]認募依期繳[illegible]形具報並咨公債局查照云

○四鄉電燈廠成立

本埠電燈營業非常發達然此項事業操之外人利權外溢無可如何華商方面近見四鄉日益推廣地面遼濶戶口繁盛而市內電燈公司實有鞭長莫及之勢特在警察總局呈請立案組織華商電燈公司既可挽回一部分之利權四鄉用戶亦較便利總公司擬在謙德莊成立刻已飭工人立桿安線不久即大放光明云

批　示

◎鎮威上將軍公署(十三日)

▲呂治平　呈請領故兵呂元有卹金由　批准予一次卹金大洋五百元

◎省長公署(十三日)

▲石國岐　呈以索賄未遂惡衆抗丈請懲辦由　批應逕赴清丈局呈請核辦

▲劉顯榮　呈部永清盜賣國土請飭交涉署查辦由　批仰交涉特派員查案

▲臧啓芳　呈爲陳明鑛址懇恩飭查由　批仰實業廳飭縣查明秉公核辦

▲李保忠　呈爲縣知事查報不實請澈查畫界由　批仰鐵嶺縣迅即查明

◎財政廳(十三日)

▲劉玉衡　呈以賣地畝未經投稅請飭傳現業投稅更名由　批仰瀋陽縣傳案查明勒令投稅

◎實業廳(十三日)

▲葛岐山　呈爲已領礦區被人佔採請查案禁阻由　批仰岫巖縣澈查核辦

▲金韶臣　呈爲遵令復勘請佈告手續由　批應俟鳳城縣勘復到廳再行核辦

◎教育廳(十三日)

▲于輔臣　呈以北鎮縣教育所長任用私人請撤懲由　批應予申斥

◎清丈局(十三日)

▲關宗緒　呈爲派出官地現被霸佔請派員查辦由　批該民應先回里靜候

▲王正心　呈爲代表村會報盤山縣七水井子城荒由　批仰該縣切實查明

◎市政公所(十三日)

▲佟順敏　呈爲請領建房納捐由　批仰即來所遵章納捐

▲張福棠　呈爲請領建築證由　批無礙交通應予照准

▲李守榮　呈爲請領建房納捐由　批仰即來所遵章納捐

◎瀋陽縣公署(十三日)

▲馬錫麟　吉爲趙福昌抗違訓令不平道路由　批候飭該管警察遵照

冠蓋往來

▲生田　朝鮮總督府內務局長十四由湯崗子來奉定即日回京城

譯　載

哈爾濱及東支沿綫自治制收回問題

(十五)領事團對于張長官違反聲明發出抗議

領事團云七月五日。爲再度會合關于張長官違反前此之聲明。協議結果。于七月八日。向張長官。發出公文以爲之抗議。原文大致如下。

『新章程之下殆無外國之參加市政之餘地。因之該章程一日存續。與外國政府之間之協定。一日感到其困難也。有鑑及此。切實要求張長官。照其前次之聲明。維持從來之自治[illegible]制度。而將[illegible]現在市政享有之權利。與以尊重。並修改新市制規則。還而規定當制定市制規則須豫先與關係國領事爲之協議之事。至關係國僑民。對市政之關係。非經與有關係外國政府成立特殊協定。則有關係國僑民。絕無遵守新規則或繳納市稅等之義務。自無待言。惟有關係國領事茲聲明關于制定中國及外國雙方認爲妥當之市制規則。不論何時。與中國側爲之協議。以資進行。亦所不惜』等情。

(十六)對新章程之輿論

對于新章程之輿論。視由中國側及其他一般外國人。固各有各異不等。茲將各輿論論之大體。分誌如下。

中國側一般民間。就中實業家。及識者側。關于當局所制新章程。乏酌民意。並具新市利。置官憲干與之條地。其過大使害自治。實非淺鮮。因此則皆不謂然。而反持反對論者。亦在所有間。惟中國側報紙。在官憲壓迫之下。嚴嚴懍懍。言不由中。對此亦未加可否。均守緘默。此有美國系英文報。哈爾賓德利鈕斯紙。屬于斯市側滅沒自治精神。迭著社說。與以評擊。又俄僑方面。因較之其他外僑。占最多數。隨而由新章程之制定。所受打擊。最深且大。惟因其地位與僑遇然不同。即當受中國官憲之壓迫及身之虞。痛憤。事實如是。大勢所趨。碍難防採。陽守沈默。陰則惹有煩言。切齒扼。茲有純自由俄報魯斯哥維思羅窩紙。于六月二十日。特社說。關于新章程下。華人所享之絕對優越地位。又對俄人代表權。設失衡的制限。以及自治精神之摧殘等事項。與以徹底評擊。旋于七月六日七日。及二十一日。均揭社說。責難新章程。茲將各項社說要旨。摘誌如下。關于市會開會期處之縮短。官選市長。權限之過大。市參事會之無意義。市參事會。官選會員之過多。其外人代表之過少等事實。一一指摘。而痛難自治制之破壞。又關于俄僑較其他外僑。佔最多數。隨而其市稅負担額。佔全額之過半。實非其他外僑之負担二成之可比。然中國側。對彼(外僑)承認維持現狀。對俄(俄僑)市政參與權。再訴制限。使較之一般外僑而下矣。此爲將吃市之特殊狀態。諸諸度外。而爲視俄僑權利之舉。在此制度之下。我人(俄僑)絕不可緘默。又據新章程『附章』關于俄人會員之選出將蘇俄與其他俄人。不分。管統謂之俄人會員。如此則俄人代表權。遲早爲蘇俄僑民所襲斷。亦意料中事耳。此可爲謂規定上之最大缺陷也。

又關于市會用語問題。中國側主張華語說。惟如改爲華語。則由哈市之特別地位。雖免惹起市政事務之遲滯。而一般市民生活上。感覺莫大之不利。亦無容疑云云。自系俄僑對新章程。如何恨感。由此可窺。惟赤系(蘇俄)各報。對此問題自初無付評論。殊可異也。(未完)

京奉鐵路

▲奉天北京間▼

奉天瀋陽站	奉天南滿站	新民	溝帮子	錦縣	山海關
前九、四〇	前一〇、一五	後二、一〇	後三、一三	後四、五〇	後九、三五
後四、一五	後四、四五	後六、五〇	後九、一五	後一一、五三	前四、四七
前六、〇四	前七、〇五	前九、〇七	後二、二〇	後三、二五	後七、五〇

▲北京奉天間▼

北京	天津	山海關
前五、四五	前九、四〇	後五、三四
後八、一〇	後二、五〇	前七、五〇
前八、二五	前一、三〇	後五、四五

(錦縣 溝帮子 ... 各欄 [illegible])

▲四鄭線▼

四平街開	鄭家屯	洮南到
前二、〇〇	前四、三六	前一〇、一〇
前六、三〇	後九、〇〇	後二、五〇
後四、五〇	後[illegible]、二〇	[illegible]

▲吉長線▼

長春開	吉林到
後九、〇〇	後〇、三〇
後三、三〇	後六、四五
後六、一〇	後九、四〇

奉天糧

大豆	豆餅	豆油	白小豆	綠小豆	花小豆
七元〇角〇分	九元二角〇分	九元〇角〇分	五元六角〇分	五元六角〇分	[illegible]元四角〇分
碎豆	稗子	谷子	麩子	糜子	[illegible]子
五元六角〇分	五元七角〇分	四元四角〇分	三元六角〇分	[illegible]	[illegible]
粳米	元米	小米	江米	勝米	
十六元〇角〇	六元六角〇分	七元三角〇分	十七元〇角〇	七元三角〇分	

大洋最高最低價 (寄付 月 日附本色換) [illegible]

奉天金銀

足金每兩換小洋	二〇五元七角〇分
赤金每兩換小洋	二〇五元〇角〇分
紋銀每兩換小洋	五元七角〇分
現銀每元換小洋	[illegible]
小洋元換東錢	六吊十五文

天氣

奉天 北西風陰後晴

昨日之溫度 較去年是日 [illegible]

自由論壇

◎投稿者注意 本欄歡迎投稿任憑作者對於國事及地方事宜自由發揮意見有所批評然須出諸公正不允如有意詆譏或藉以攻訐各個人者本社一概屛棄並須具眞實姓名於稿尾以杜流弊

▲魔物 彼何以號寒啼饑耶曰魔物為之也此何以乘堅策肥耶曰魔物為之也蓋無此魔物則號寒啼饑矣有此魔物則乘堅策肥矣怪哉魔物奇哉魔物可畏哉魔物可恨哉魔物 噫嘻季子因何不禮於其嫂耶以此魔物為之祟耳買臣因何見棄於其妻耶以此魔物為之祟耳蓋此魔物能使人貧此魔物能使人富此魔物能使人貴此魔物能使人賤此魔物能使人淫此魔物能使人賤此魔物能使人詐此魔物能使人毀志此魔物能使人忘義此魔物能使人走入迷途此魔物能使人陷於禽獸此魔物能使是非顚倒此魔物能使黑白混亂此魔物能使小人得勢此魔物能使君子含冤此魔物能使目不識丁者高據要津此魔物能使才富八斗者老死牖下此魔物能使人滅理違天此魔物能使人營私背公噫嘻怪哉魔物奇哉魔物可畏哉魔物可恨哉魔物 乃一般利令智昏之人不惟不輕視此魔物鄙薄此魔物反日日為此魔物奔走為此魔物服役為此魔物誘惑為此魔物愚弄以致引狼入宅引鬼入門終為此魔物所陷害吁魔物物是眞魔物矣 (保民)

▲理性與私慾 無理性之原不一而大半基於私慾之蒙蔽今有人焉縱屬昏昧無知而他人為之譬解書策亦未始不足憬然於是非之所在卽此已為發現理性之動念果自玆擴而充之且未始不足趨人於有理性之一途而無如理性不足以勝其私慾也繼以鼓惑有人慫恿有人則始而憬然者繼乃滋其疑慮終遂是非又歸於茫然莫辨蓋其私慾為力至大水所以滓其私慾者為繼又至切卽有理性亦且不可復留刹下於此者乎噫人而至於理性終為私慾所蒙蔽是永無明服從正義之一日其結果亦概可知矣 (郭公)

東三省雜報

△奉天▽

規定地價 南市場商埠地荒地現經商埠局規定丈放時每畝土費二千元公益費五百元地價每畝紋銀二百五十兩共計實屬不貲云

派員查案 瀋陽縣警察所長庚仁據一區農民孫國良呈控高恩溥等合謀主使舅妻潛逃反控虐待請詳細究訊以免蒙沉海底等情庚所長特於日昨(十三日)派委員李玉銓實地調查以憑核辦云

令捕烟販 東北憲兵司令齊恩銘現因入冬以來一般烟販由富錦歸來者頗多曾派員赴各車站搜查一日能獲二百餘兩此種流弊非嚴加檢驗勢不足以廓清特於日昨(十三日)派偵探二十名分往各站嚴加搜捕云

運送鐵斧 軍隊出發需用鐵斧甚夥是以兵站處購買鐵斧千餘把於月之十三日由輸送員押送入關呈交司令部分發前方軍隊以資應用云

站員毆人 奉天新站剪票員某甲津人也平素對待旅客極為橫蠻並好勒索前日皇姑屯兩車互撞後乘客均未成行而所買之車票則蒙站長認可翌日使用亦旅客應享之權利也不意後有多人由新站上車該剪票員竟爾拒絕重使非令購票不可內有白某稍加辯論該剪票員乃餉以老拳辱以謾罵眾人以火車將開恐誤行程乃皆補票登車而去云

稽查盡職 有六十四團兵士日昨在北市場大觀茶園不知如何互相毆打稽查兵排解不聽嗣經稽查官何承班長王陞赶到卽將兵士一同帶處訊辦結果如何雖不得知見者無不謂該稽查官等克盡厥職否則該戲園必受影響矣

公送匾額 工業區三馬路延壽醫院院長裴壽伯經驗宏富素性慈善對於貧寒者之就診不取分文現經工商各界公共發起與趙星垣劉樹明高占一鄭佰泰劉虎忱王雲章袁金波白翰臣王少華常輯五馮華亭王夢轅李春軒懷靜臣劉魁武等多人之籌備於今(十四日)日上午公送匾額兩方(一日醫貫中西一日內外扁華)鼓樂喧闐見者莫不稱道云

添招藝徒 大西邊門外瀋海車公司因修理廠添招藝徒二十名特行佈告招募凡粗通文字身體强壯者均為合格三年藝成優給工資是以前往報名者甚行踴躍云

有碍衛生 城內大北關双小廟北胡同五署二分署德盛花園分所管內廁所年久失修破壞不堪甚至隨地露上不但使溺者立足無地亦實有碍公共衛生望有整理責者速設法以善其後也

尋獲逃婦 城南龍王廟住戶馬某素好賭博以致家徒四壁現在年將花甲不改前非其婦勸之不聽因而口角該婦遂棄來城與人傭工於經馬某尋獲聲言不再賭錢矣

△長春▽

為民除害 長春一區警察署署員康萬才今晨忽有一人到署報稱老宋燈廠附近住有胡匪二名由鄉間搶來民女二口各作妻室該女一十九歲已經納彩不日出閣一十六歲因不從匪願終日毒打該二匪所有之賍錢業經耗盡此二女不久卽難逃娼窰之苦為與地方除害並為人道計必須及早抓獲否則其中尚有性命關係云云康署員聞報後當帶長警前往抓獲帶署究訊情形寔與所報情形無異已據情送至警廳核辦矣

△黑龍江▽

議長公出 黑龍江省議會議長李維周現因事外出所有本會職務依法應由副議長代理故該會於昨(九日)通知各機關查照玆錄其原函如下逕啓者查本會議長李維周現因事外出按照省議會暫行法第十二條之規定應由副議長代理職務除分別函咨外相應函請查照云云

偵獲盜犯 江省警察廳長劉鈞衡自佈告實施冬防後卽委四便衣偵探對於賭窟烟窟藏奸納穢之所每日破獲者不下十數起地方頗現昇平氣象昨(九日)晚四鐘時便衣偵探關書田王福臣又在靑雲路戶下查獲盜牛犯劉喜會一起交廳訊辦緣於九月初旬于家窩舖何姓陡失一牛向該管官廳報案緝並親自來省下榻裕泰店徐閭探訪三月之久杳無消息該偵探等頗為注意經尋得蛛絲馬跡緝獲劉犯但聞盜牛正犯為劉子鐵蛋今劉既被獲鐵蛋當不難歸案訊究矣

△撫順▽

警區遷回 本縣警察第一區向駐塔峪前因警察改組將各分所巡官裁撤本埠改設分駐所六處應歸第一區管轄為辦事便利計當於十一月三日將第一區調至本街昨十一日該區又奉令遷回塔峪至各分駐所已改派警察隊長鄭幹忱兼管以專責成而免週折云

△安東▽

追繳罰金 安東審判廳制處罰金各案向因体恤當事人一時無力交納懇請取保緩期交案歷來如斯乃各店保對於所保罰金雖受罰者按期照交而彼仍任意拖延致法廳之罰金不能如期呈繳聞該廳長查明此種弊竇於日昨傳集担保罰金各店執事到廳諭知無論所保之罰金逾期及屆期一律勒限舊曆年底交齊違則重懲並令另行取保以免悞期各店保無不叩頭求饒始准不另取保照期交欵云

自投法網 本埠二道街子福增錢莊經理姜某在未住錢莊前以販賣烟土為業嗣與嗜娼王氏婦夥開花烟館有烟客趙秉政時往吸烟見有串門之李姓女兒貌美旣通姜某引誘成姦嗇借自首姜乃鼓惑李女赴法廳呈控其母經檢察長劉君尊重古禮維持風俗以女戀姦控母於例不合當判令女歸其母領歸擇配趙某從寬科以烟犯罰金而姜某不知自愛於日前往法廳投案擬為趙某辯白當堂訊知姜某為久慣販賣烟土及開烟館之要犯即行收押候查明科以重罪云

食土得痊 本埠市街中有一乞丐沿街求乞而其手中持有一黃土塊且行且食面黃肌瘦体如羸楷已數年矣問以食黃泥之故據云自前數年患病後即食黃土其味比雞肉尤美如不食則腹內作痛日前行至縣前街恒昌盛門首要飯該號執事見其食土知其有病當告以治法而乞丐無錢買藥遂捨給現洋一元令買香油二斤每日煎熟合藥食之該丐遵命而去至日昨僅一旬間又倒該號求見執事聲稱病已全愈特來稱謝云

買良為娼 本埠附屬地城隍廟後玉蘭書館老鴇玉蘭前因私買韓女被日警署查悉該鴇以他故之養女蒙混至今尚未明瞭乃該鴇昨又不知川何法以小洋錢千元租得于姓幼婦為娼而該婦之婆母尚未知悉將來難免一番騷鬧也

△大連▽

臨時署長 埠內小崗子石非署長在撫順得急病暴卒等情已誌前報近聞所遺署長一席關係重要不便久懸故關東廳警務局卽命該署警務主任古用鶴一警部補代理臨時署長云

盜槍被獲 市內西公園町天福商店之荷馬車頭劉振山年二十八歲於前日赶車赴埠頭運轉貨物為盜匪搶三支被小崗子警察刑事發覺當時逮捕帶署審訊現已押於拘留場矣

年末賞金 大連警察署於十二月十日午前十時在該署舉行年末賞金授與式博賞者皆欣顏開滿非常歡喜聞賞與平均約可兩月之俸給以上云

募集奠儀 埠內小崗子警察署長石井泰一郎作故市內人民無不惋惜因其生前任職警務多年對于地方治安莫不極力保護中日商民均甚感佩今玆逝世小崗子市民無不同深哀痛且石井氏服官多年兩袖清風憂然積蓄歿後只餘其妻及二子二女皆係幼年孩童孤兒寡母度日極艱故小崗子公議會以及市民並各機關均為故石井署長發起募集賻儀現已着手籌備進行云

△長甸河口▽

稅收暢旺 本鎮稅捐局長王陰南自到任以來對於稅收無不實行整頓督飭員巡無不極力稽徵是以月月長增查十月份比額二萬一千餘元竟徵至十餘萬元長增至五倍四之多可謂暢旺極矣

補徵起色 寬邑牲畜稅向來僅買賣者照章納稅補徵之例久已廢弛王局長有見及此當呈准財政廳檢派委員分赴各區村照章實行補徵凡一四五六八等區已經辦完徵收稅款十餘萬元之多云

△蓋平▽

古瓶出世 縣立初級中學今秋在西關建築樓房其校址在馬路北山坡間該處原為犧墳義地當開掘時至二三尺下每有骨骼一堆骨旁即有古瓶一個瓶式各異有口小身大有長圓形如枹鼓者有形如酒罌而頸狹長者亦有口長而斜身如胡蘆狀者共掘出骨殖百餘堆計瓶百餘枚其中俱係滿裝黃土據一般推測此瓶決非裝骨之用其質或為缸磁或為土燒亦有如古銅質者不知當時附埋骨旁何所取義考其年代大約當為遼金元之古物至少亦在六七百年之前現經學界及嗜古家紛紛取去並有人帶往奉天送給政務廳長者

毒發斃命 城內鷄鴨市街振泰客棧廚工賈某東山裡人上月某日因西街富戶懷珍堂王姓行文明結婚人山人海羣觀熱鬧賈某亦往觀之不意王姓有一瘋狗將賈某咬住致將左手及右腿咬破並將褲子撕碎經其家入打開着人抬送醫院調治所有花銷均由王姓供給並給以衣服兩件休養月餘傷已痊愈亦能行動矣不意陰曆十月二十日該棧將賈某赴東山討賬宿於郝家勾孫姓家不知飲食何物竟至瘋毒發作未及數時猝然斃命當經孫姓報告村會並以電話告知該棧前往領屍查賈某家徒四壁現年三十餘歲遺妻及少子三人四口嗷嗷待伊一人生活今因惡狗咬傷毒發斃命値此寒冬妻兒難免凍餓而斃殊屬令人憐憫也

△鐵嶺▽

平民夜課 邑東關銀岡小學校自秦教育公所函令招收平民夜課學生後即張貼廣告勸導一般不識字之老幼平民入校授課以期增高國民知識聞報名之生頗形踴躍日昨(一)已經開始授課到者已有四十餘人云

遊行招生 教育公所為招收平民學生特辦遊行大會日昨(日曜)各校學生均持招生小旗齊集于東關銀岡小學校十時出發前道者軍樂中樂並奏各學生一面散放招生廣告一面隨地講演觀者如堵頗形熱鬧云

△衙門台▽

保長賣煙 遼源縣保安第一隊隊長王鳳山(保甲第一區新任之區保長)去歲隨蕭所長游擊時曾在三林站詐牌九局數日輪欵若干恃仗衣之勢力反行捉賭將中獲託人調停作為自輪自捉已為三林站人所共知今又隨新任房所長游擊到處售賣烟土烟泡似此區保長不能為民除害轉而殃民不知有管理責者亦有所聞否

△西豐▽

縣署會議 西豐縣知事蕭王泉對於區村事宜每至月初必定電招八區長來署會議一次昨十日又將各區長招集在署會議冬防路欵等項議畢始散云

剿匪捷音 駐防西豐東北陸軍騎兵第十三師第三旅旅長張又瀋奉令出發剿匪旅部事宜委參謀長王景陽代行聞于十日接旅長電訊謂在柳河與匪接仗頗獲勝利擊斃股匪廿餘名獲匪械廿餘件隊伍安寧云

電話靈敏 西豐縣電報局局長毛子鈞奉上令創辦長途電話迄今數月安設者均稱靈敏確係西豐商業繁盛與孫家台火車站糧業日有事故用者多見毛局長辦理又完善耶

詰誡保長 西豐縣保甲第五區區保長王鳳舞奉令改編後應將所管之保長整頓以專職責王區保長乃于月之十日招第一保長姚奎一第二保長劉奉章第三保長張勝春前來經區保長詰誡保甲改編簡章俟有良機張新等事並將各保長職責分晰清楚向後奉賭獲烟兩事調有在與者知會行政警察捕之不准擅捕以清權從此專任清鄉剿匪保安凡一保轄十村界內有搶案有窩匪之家隱匿不報者事後罪歸村長該兵等不准在外設賭擾民一經查出懲罰不貸云

△綏中▽

糧價暴漲 本邑因今歲歉收入秋以來各糧逐漸增漲人民生計頗感艱難近數日間未悉何故突又飛漲每斗均增二元有奇昨日糧市高糧八元八角秫米九元五角小米十元吉豆十元零五角元豆九元八角粳米十九元玉米六元觀測趨勢尚須增漲若不加以維持恐民生前途益不堪問矣

△義縣▽

人面獸心 北鎮清河門鎮太源合商號李秀岩品行不端作事取巧姦以櫃夥周士廉年將二九姿色稍佳李某卽生淫心令周某與之同居一室本月初一日與周某施行雲雨當被該櫃夥友李某等見高聲呼喚李執事與周某二人羞愧難當於月之四號辭職回家是以商民皆謂李秀岩人面獸心云

△梨樹▽

匪焰復熾 前報七區有股匪數十非竄擾山界近又捲土重來聲勢洶洶槍械整齊警察隊長張偕臣昨十日督隊在黑魚泡(七區北梨樹地)開仗互有傷亡今十一日來電匪已竄入陳家大窩堡(五區南梨樹地接壤)各隊尾追不捨云

△洮南▽

名醫救人 南街洮南醫院長杜子玉學理精深經驗宏富來洮設立醫院多年對於治療各病症無不著手成春以故踵門求治者日益增多前有步兵團張團附巨川之夫人患背癰瘡口大如碗其深見骨歷請中西醫治療均以瘡症險惡袖手無策及入該院經杜君施以手術應症投藥三星期內竟告平復以絕望之症得獲痊愈如此救人誠不愧為名醫矣

△餘積屯▽

學生會考 錦埠基督教青年學校於二日旅行至車站乘瀋車赴溝幫子青年學之會考至晚又乘瀋車返錦下車仍按班而行軍樂大作諸生大有尚武精神云

市糧價高 今秋禾稼歉收農民叫苦本都無糧出售無如債累難抵雖收無多亦得出賣抵債近几日本街市糧料有車趾其價增高比春季尤甚今冬各如來春乏糧不卜可知來年食糧大堪憂慮云

劫案送廳 前報花墻子曹中升大車被劫致將車夫李振廷送縣言與匪勾通經縣訊究其中未免離奇聞將此案經縣移送法廳澈究眞偽以免嫌誣云

下鄉抓車 陸軍十九旅開拔入關需用大車雖經警察傳知各區村備辦無奈該旅以緩不濟急竟至派騎兵下鄉同各村屯自行抓車致各屯有牲畜者均受其累云

聲請減免 新立六區所管村屯因春旱秋凍禾稼無成子粒未收連年抽辦應供車馬柴草等項担負匪輕値此飢年又雜各項應公之川該村實無力抽辦況飢寒無抵而又令其担此人比萬出無奈公同赴縣聲明該村屯小戶逢此飢饉之歲實難抽辦應公各項請求減輕是否允准候示再誌

△小蒲石河▽

烟犯送縣 本報前載警察第六區警士捉來煙犯一名嫌疑犯二名該嫌疑犯在庫倉溝住家一為乜姓務農一羅姓係在鴨綠江對岸韓國做工前因該二人穿着與人不同故被警士捕獲來區當經區官張拱宸訊明實是好人即令其取保釋放煙犯王學義供認吸煙是實即於次日派警送縣訊辦云

股員知醫 有陳烈五者在陸軍第七團第三營十連充當連附秋間子逝其婦憂慮成疾至產後病益加劇請醫東手經友人介紹警察所行政股員王化周為之診脈藥經三服而病愈矣

△通化▽

嚴拏匪類 冬防吃緊各隊出勤其一般野怪山魈逃兵遊勇難免不混跡城裏糟滋事端所以剿匪司令江鑑齋所長派多警嚴查如遇有軍帽馬褲形跡可疑似兵非兵似匪非匪者一概嚴拏以清地面昨(初八)被盤詰者已拘禁十餘起云

△五家站▽

騎兵塡防 駐站騎一營奉令赴江西一帶保護放荒委員因防區空虛上憲特調本團三營陸營長來站接防奉令後當帶十一十二兩連官兵人防對於地方保衛非常周密誠軍界之中模範焉

△穆稜▽

糧捐妥協 穆稜縣財務處前者派員至穆稜站徵收車運糧捐嗣經農會長那子祥來站與長會兒惠堂双方接洽妥協取消收車運捐由買糧家代收前時每火車(五十石)財務處收捐六元現增加二元為八元是以双方認可將收捐局撤消云

携女私逃 穆稜縣有劉東臣者務農為業有子女各一人其長女年方二八許本街趙姓子為妻乃父故去有年其母已改嫁于姓對某嫌其婿貧而無產是以于月之五日携其子女乘車私逃第二日趙姓知覺即至穆站報告路警用電話通知各站已被橫道河子站路警截留即于七日到穆站經路警黃段長派警送往穆稜縣署云

△賓縣▽

江已封固 人生七事柴米為先制吃燒殊屬非是近日柴米價値自由高擡商販居間無情壟斷吞價民亦祇可仰屋而已有謂江水未結凍不能來不過暫緩數日柴米必賤今(初九大雪)江已封矣其柴米果能落價乎吾將忍飢以俟之

巡長被捕 賓縣警甲所長金雲生日昨派武裝馬隊隊長張魁武將第三區巡長隴萬春逮捕來所聽候訊辦訪聞該巡長在該區境內二道川有勒詐齊萬發張海山荒和等市錢壹仟五百吊之事惟不知因何勒詐該巡長能否承認容訪再誌

老嫗輕生 南街有趙懷敏者于十月間娶北街楊姓女過門不久與其婿姑不和每日口角以致該姑亦不令其歸寧月之六日楊親家求本街之閣人數名至趙家強行接回其姑因怒而起短見是日卽食鴉片至七日早斃命矣

△同賓▽

人財兩空 西燒鍋句子住戶景某家道小康今春景子被匪綁去至夏逃歸匿居城內景某莫知詎意匪徒暗遣人至景宅聲稱匪徒送景子於河南命景某持欵往贖景某念子心切遂持現大洋數百元隨同來人前往贖票行不數武來人即將景某捆綁而去票言明小項八百元正項若干元如數交齊定能放歸及至錢項交齊而匪徒已將景某鎗斃又當即領同尸身如儀殯葬云

△中興鎮▽

騎兵旋防 駐防本鎮游擊騎兵第一營三連前奉彭司令命令赴海望一帶剿匪聞風遠竄尾追未獲故於昨日全隊旋防云

△樺皮廠▽

所長回任 警察所所長朱寶文於夏曆十月初六日為子完婚當即暫請短假回奉辦理事畢回任照常理事云

道士募捐 樺街近來有道士孫明山王榮卿二人各掛木魚在街終日挨門磕頭打敲欲圖厚富捐助詢其來歷係湖北嘉魚縣排洲舊有古毛菴募化重修等語雖有緣簿掛號粘條施助並無本縣印篆言語支離其情詭異大約是冒充野道各處遊歷以為營業者耳

△泰來▽

設硝磺局 本邑地處邊陲人民星散原無設立硝磺局之必要近因鐵路開通民戶紛至沓來購買硝磺諸感困難總局有鑒及此特於八日派某為泰來縣硝磺分局經理現正擇地開辦云

瀋車被劫 本月九號塔子城大瀋車載客赴縣行至孔家店地方不料有股匪三十餘名匪首報字閻山靠山在店盤踞見瀋車由北駛來迎頭陸擊將司機人腰腿部於中一彈即時將車停駛綁去乘客六名並先綁有人票六名騾馬無算帶票向西竄去幸司機人未中要害忍痛開至縣城送往醫院調治至該匪能否弋獲俟訪再誌

△敦化▽

連斃二匪 第四保保董權錫貴前者獲送盜犯劉某供認為匪不諱經縣報省准處死刑日昨五號由軍警團隊押赴西門外經吳警察所長監刑槍決又上月間强搶本城東關夏親馥匪犯王海一名于六日正法云

各地方雜報

△北票▽

迭更卡長 本埠西路東官營子地方稅捐分局卡長由春至今調換五六人惟不知眞是人地不宜抑不知總局擇人善任然長此不能久于其位稅收復何有希望耶

廣告

恭頌東北陸軍第二十一旅騎兵第七團長薄公芳亭之德政

東鎭僻處邊陲西隔石甸南近大山向為盜匪淵藪在二年以前每値青紗障起萑苻徧地綁票之事層見疊出殺傷之案不一而足閭閻為墟十室九空農輟於耕商罷於市紅羊浩劫痛癢滿目哀哀小民常玆水深火熱之際正逢團長薄公來鎭駐防目睹時艱憐憫閭閻遂懷猛力督飭士卒東剿西捕不數月間地方敉平盜匪聞風遠颺小民咸歡躍抃臣世界一變而為新歲迄今二載之久人民得能享安居樂業之福者皆出自團長所賜也即如金坑一屯向來為匪巢穴農人每日除操練外即派隊四出遊擊兵士對於商農秋毫莫犯公買公賣決無騷擾情形士卒購買貨物均是現欵交易力禁有除欠行為每年購買軍需糧草均着商農會公議價値惟恐有損農民預先將糧草價欵交由商會代付而免別生弊端如此體恤商農可謂極矣對於禁止烟賭尤屬不遺餘力如出示嚴禁賭博等辦理頗屬得法故所屬境內烟賭二害早已剷除淨盡似此克盡厥職之團長造福於人民非淺商農等感沐大德無緣酬報特登報端以彰德政

寧安縣東京城商會 陳景岐 農會長 楊春霖 顏廷福 理事會 于紉棠 高級小學校 孫麟紱 車會 王慶祿 商民 周儒 莊德成 八鄉會民代表 王世明 陳福裔 孫悅方 徐秀峯 顏世珍 劉玉珠 李喜慶 關富有 等謹頌

恭頌陸軍第九旅第二十四團團長張公聘卿暨第二營營長劉公秀峰德政

竊自樺川設治後佳木斯鎮逐漸繁盛惟地處邊荒土匪藪澤山民國六年被匪攻陷數次九年被匪攻佔四十餘日以來商民傷弓之後無時無日不在惕慄畏患預防之中每居江河封凍之際更多風聲鶴唳之驚自十三年秋張團長聘卿劉秀峯營長由依蘭移防來此念知鎮街良莠混雜奸宄易生接防伊始不分晝夜切實巡察始終如一凡係詭形異貌行為不正之徒均畏而避之以致內無隱患外無驚又能嚴禁士兵於鄉鎮各處毫無煩擾地方農商幸得各安生業現在冬防又屆營長對於防務更加注意農商等撫今追昔感戴難鳴登報用彰我兩公德務

吉林樺川縣佳木斯鎭商會市農會謹啓

恭頌綏化縣警察第五區區官高君錫恩之德政

黑龍江省綏化縣警察第五區區官高錫恩字蘊臣原籍奉天省台安縣人六月間接充第五區區官之職到差以來精勤政務克盡職守先整頓警章對於本區一切興除事宜無不實力籌劃該區官在警界充差多年老成練達確有經驗時値青紗障起胡匪出沒無常區官有見及此親率警士晝夜輪流設卡按戶清查恐有宵小之徒不軌有碍保安晝夜勤勞以治匪氣有清其到差後所辦之條事其見周到作事精明無論事之大小概不賄徇情面而無强利執行凡屬地方公益令商民均沾福利其為兩袖清風屈在為民無不欽仰見五區地屆邊陲地廣人稠良莠者故不乏人刁奸者亦所在多有該區官到差僅及數月其善政所及無遠弗屆眞是邪者歸正惡者向善化行俗美路不拾遺自五區設立警察以來可謂首不後一之區官其職權雖範圍一區而政聲實在達於全縣商民共念其熱心地面受其保護無以為報於是登諸報端畧表頌揚之意云爾

綏化縣興農鎭商民等恭頌

恭頌勃利縣監獄所長徐君德政

勃利縣監獄所長徐履祥君由去歲八月間蒞勃以來廉潔自持執格恪勤剔除積弊一切維新對於犯人非常優待注重衛生修葺獄舍凡犯人之飲食悉令良刑每日午後親至獄中與犯人等作一長時之講演引喻譏規無不嘆服有佐懲罰誅心之功良非淺鮮僉為罪人之福星亦可謂孫臣慈惠矣感激之餘輒思一報登諸報端以申蟻忱

罪犯邸新甫杜殿臣任秀豐代表全獄謹頌

減價售產廣告

敬啓者敝友在盤山縣陸家屯有家台早置華塘要地共四十五方現在廉價出售請有志實業者與南關娘娘廟胡同關宅應秀白德恩接洽注意後開

一、土質肥沃旱澇保收 二、三面臨河引水放水容易 三、四圍土壩有出入水扎 四、房間水非農器俱全 五、此地住宅如蓬萊仙島世外桃源

又省城大東門外兵工廠路南市房八十五間平康里第一樓市房南關娘娘廟胡同關宅住房西下窪神樹胡同關宅住房一併廉價出售有願購買者請與白德恩接洽

白德恩啓

聲明奉天萃華金店分設支店

本店現在本埠南滿站千代田通十八番地路北大樓裝飾門面擇吉開幕先行佈露謹請 惠顧諸君注意

萃華金店總號謹啓

城內總號 中國電話六百二十三號
日站支店 日長電話五百零五番 長電話壹千五百五十三番

恭頌延吉縣老頭溝稅捐分局卡長劉勤之先生德政

老頭溝稅捐劉卡長自任事以來對於稅務竭力整頓首先剔除陋習以裕稅源平時巡以流弊十數月內稅收日增商民稱便此劉卡長辦事認眞人地相宜之成績也近聞劉卡長升調甕聲砬子分局委員之說商民等聯名具呈保留未原任未蒙批准玆値劉卡長由此起程蒞新商民挽留乏術寔誌感意於報端聊表依依之忱耳

延吉縣老頭溝華韓商民等謹頌

聲明作廢

民國十三年間被水沖倒房屋丟失我字也二百七十號照仲失抑或被人拾去日後勿論落於中外何人之手概作無效如被人檢得請至東興店投送當另謝除登報聲明外業已呈明縣公署備案特此聲明

通遼西胡家園子劉文豐啓

病苦多年因來福片而有今日之幸福

奉天城內王君秀岩。病苦多年因服來福片而愈。得有今日之幸福。大喜過望。親至公司道謝。茲述其談話如左。

我在二十二歲的時候。娶妻楊氏。這樣的人生最樂的事。反之在我不惟毫無趣味。並且很悲觀。這是甚麼的原故呢。想是我少年時代。元氣旺盛不知道利害。用不自然的方法。滿足我的情慾。所以有這樣的結果。不但如此。我的病症並且一天利害一天。有時候頭痛倦怠。記性不好。腦筋昏亂。往々把事情弄錯。有時候連夜夢遺。到了次日。非常疲倦。有時候自己覺得發了瘋的樣。碰着什麼事体都生氣。有時候無故的覺得心裡很悲。心裡很怕。結了婚之後。對於我的妻。不惟毫無愛情。而且討厭他。所以家庭之間。也非常冷淡。因此甚麼事情都不要做。遊蕩度日。把歷年的積蓄。使盡用光。後來連每日的生活費用。都有些爲難了。這時候我的身体也疲的不像樣了。臉面也黃的不像樣了。我的妻也因爲時々憂慮。日々悲觀。並且○○也不滿足。竟同我得了一樣的病。我們夫妻二人。內爲病魔所苦。外爲生活所逼。覺得除了死竟無別法。想死也不是一次了。去年秋天。偶然在泰東日報。看見來福片的廣告。半信半疑的買了一瓶試々看。誰知道竟是効驗如神。吃了後頭腦也清楚了。身体也好起來了。於是再在城裡大德生大藥房買了來福片一打。夫婦二人。同服此藥。我們二人這樣利害的病。就此不知不覺完々全々的好了。現在因友人的紹介。在某公司辦事。公司的經理誇獎我。說我的頭腦比人家好一倍呢。我的妻現在也懷妊五個月了。我們夫婦二人。到了今日。方在領略得人生的樂趣。知道了人生的幸福。這都是受的來福片的賜。因此我遇着與我同病的人。都勸他吃來福片。結果都是百發百中。人々稱讚此藥的好處云々。

來福片藥價　每瓶大洋 貳元五角　每半打大洋 十四元　每打大洋 二十五元

經理所

奉天四平街大德生大藥房　奉天鐘樓南中西大藥房　奉天鼓樓南歐美大藥房　奉天鼓樓南永年大藥房　奉天鐘樓南歐美大藥房
安東中富街東益堉遠　鐵嶺鼓樓西平記大藥房　長春北門外中西大藥房　長春北門裡興亞大藥房　遼陽什字街天鈺成
營口二道街中西大藥房　營口魚市口五洲大藥房　營口永世街興亞大藥房　營口西大廟義興成余記　吉林糧米行五洲大藥房
瓦房店新市街德記大藥房　大連市監部通華泰大藥房　大連市奧町華西大藥房　西崗子永樂街德記西棧　普蘭店平安街德順藥房
金州城德記藥棧　西崗子平和街廣生堂　海城城裡華西大藥房　鳳凰城南街中西大藥房　天津估衣街葆記公司
北京大柵欄華美大藥房　北京大柵欄老德記藥房　北京前門外中美大藥房　天津日租界同春大藥房　其他各埠大藥房均有代售

冬備人無恙

寒風凜烈逼我肌膚依物理學之原理凡物遇冷則縮此其時矣今爲生物休眠狀態正吾儕藏修遊息亟宜講求衛生人咸居常携帶仁丹每日必口嚥數次不知不識於冬期內強其筋骨壯其體膚可保納福無恙也

主治
腹痛吐瀉　頭痛目眩　食積不消　精神鬱結　水土不服　時行疫疾

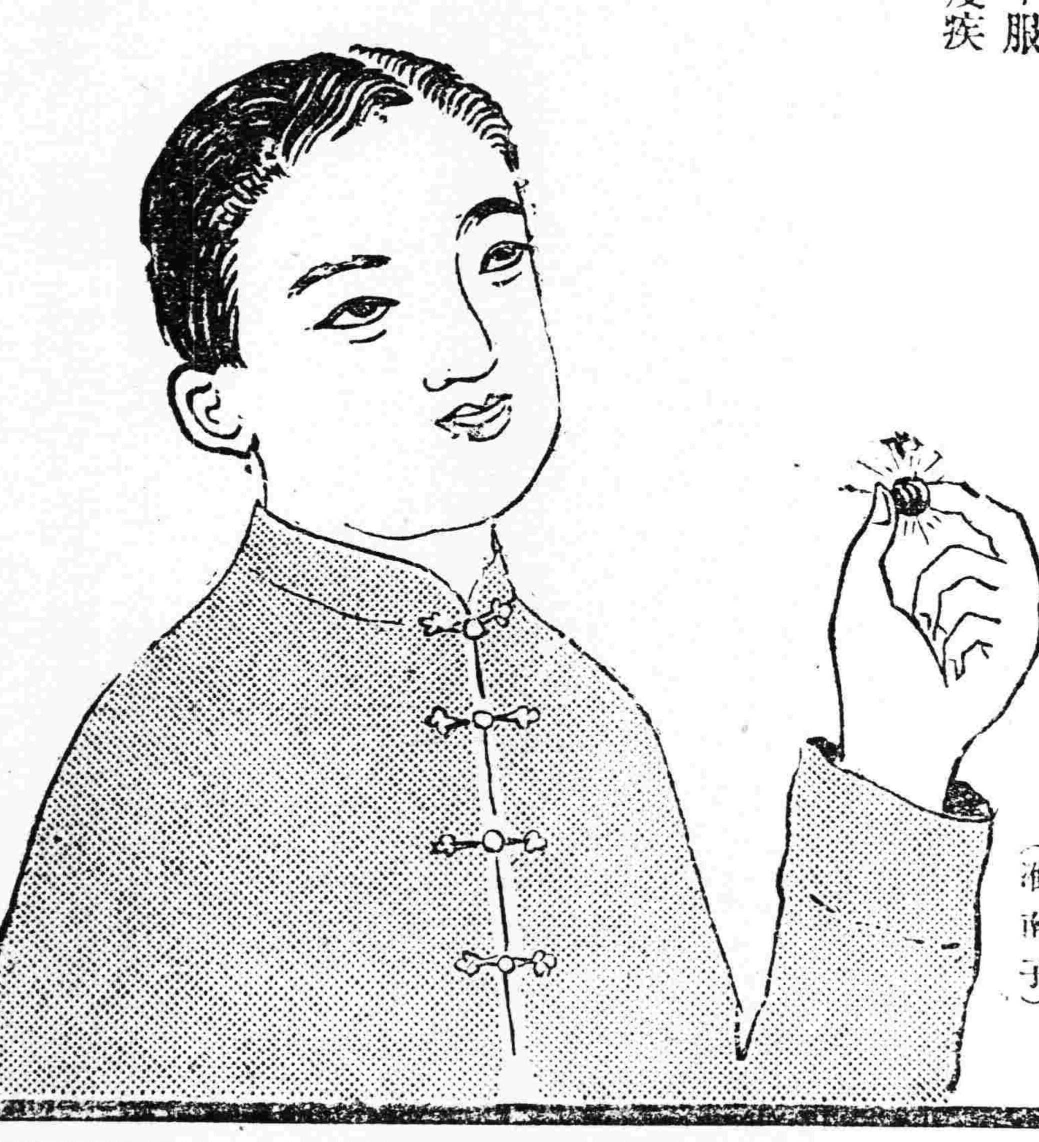

格言
君子非仁義無以生、失仁義則失其所以生、小人非嗜慾無以活、失嗜慾則失其所以活、(淮南子)

補爾多壽

諸君要想不老長生延年益壽的好法子麼請看以下所述「補爾多壽」之效力諸位就可以達到長壽目的了本品與市上販賣的補品用刺戟興奮的療法絕然不同性質和平不寒不燥味甘芳香不膩不滯無病者服之可以充足血液使精神不倦抵止外來的傳染病侵入根本改造身體的弱點有病者服之可以轉弱爲強却病延年婦人服之可以面色不老常若青春小兒服之可以使其完全發育伶俐聰慧老人服之可以返老還童精神矍鑠此不是不老長生延年益壽的好法子麼

補血強精新藥　**補爾多壽**
專治神經性疾病 補血強精新藥　**含磷補爾多壽**
專治腺病質 補血強精新藥　**含碘補爾多壽**
健胃補血強精新藥　**規那補爾多壽**
專治肺癆 補血強精新藥　**拐阿可路補爾多壽**

◎各種「補爾多壽」小瓶裝九盎斯可服半月以上大瓶裝十八盎斯可服一月以上無論男女老幼均可對症服用也
◎另備有「延年益壽法」及樣品函索卽寄

「補爾多壽」「減痴寧」總經理處　大連　**賣藥會社**

經售處

大連監部通　大連奧町　大連西崗子　奉天城裡　營口永世街　營口西大魚市口　營口東二道街　遼陽西街　遼陽東街　遼陽東街　長春大馬路　長春四馬路　鐵嶺西門裡　鐵嶺西門外街
華泰大藥房　同德藥局　德記大藥房　大德生大藥房　歐美大藥房　興亞大藥房　義興成餘記　中西大藥房　義和堂大藥房　東英大藥房　興華大藥房　成春堂藥局　中西大藥房　奉和祥大藥房　平記大藥房　中華福壽大藥房

吉林糧米行街 五洲大藥房　吉林河南街 泰華西大藥房　哈爾賓道外正陽街 寰球大藥房　哈爾賓道外五道街 泰華西大藥房　北滿永安里 華英醫院　大黑河 大同大藥房　洮南大街 和發順大藥房　鄭家屯西街 東英大藥房　海倫縣大街 天興恒大藥房　安東縣前聚寶街 福興堂大藥房　芝罘朝陽街 華美大藥房　芝罘朝陽街 山東大藥房　蓋平城裡 成春堂藥局　瓦房店 德記大藥房　普蘭店 德順大藥房

CB-10

美國 巧拿淋 新到

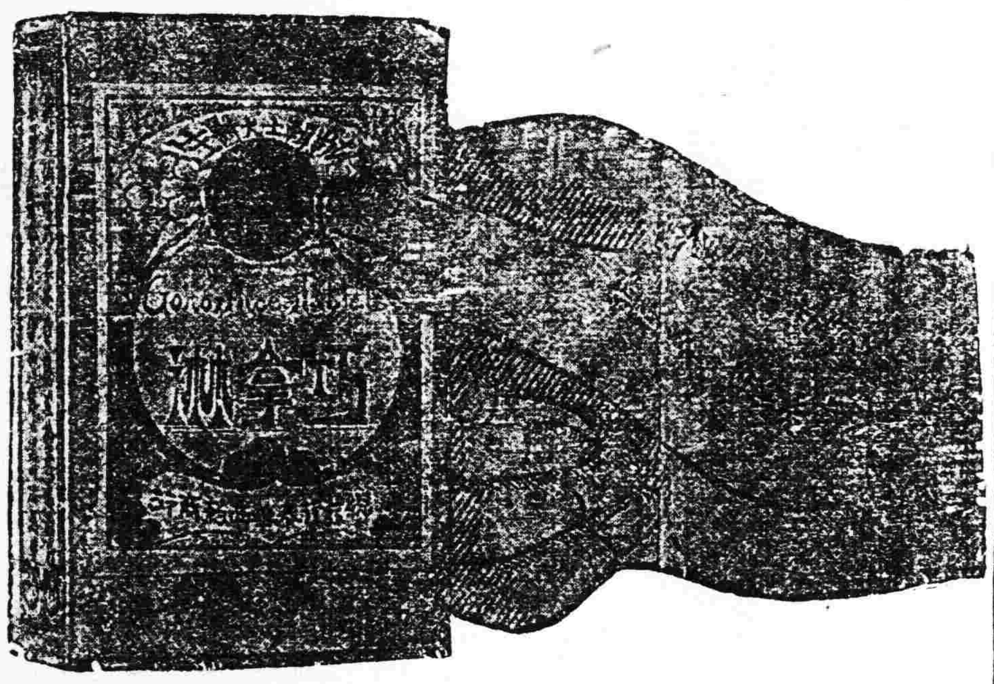

這是空前未有之新發明淋濁逐根聖藥巧拿淋丸(Gonorrhea Tablets)專治疢濁淋症醫藥無效或時愈時犯試服此丸定可鏟根因該丸內含有三大要素即一純檀香精(Sandal)(二)沙婁爾(Salol)三(梅天靈藍(Methylene Blue)此三種藥品均係殺菌滅淋清掃尿毒之貴重藥料凡各國醫學博士無不稱贊爲決妙之良方也

主治
五淋白濁　便尿不清　尿道潰爛
小便困難　尿中混血　尿道閉塞
膀胱發炎　疢濁重症

請購試之定能應驗如響一瓶除根永不再犯

代理店

奉天五洲藥房　奉天中西德生　奉天大德生號　奉天歐美西號　奉天歐美東祥　奉天北大吉　奉天市場　奉天恒濟堂　奉天萬生堂　奉天大裕慶德　奉天西關　泰和堂　新民屯發德　溝帮子廣生永　錦縣福生永　錦縣大金號　義縣寶增新　興城東華堂　綏中[illegible]　山海關公和祥

山海關公興　開原德祥厚　鐵嶺福泰盛　鐵嶺和合號　昌圖大發盛　四平街德慶祥　四平街和德　四平街德泰堂　八面城大德興　遼源德慶瑞　遼源德慶同　遼源大泰會　洮南三德堂　公主嶺德記順　公主嶺義記仁　公主嶺大泰公　范家屯天德祥　范家屯盛記號　范家屯天德新　[illegible]

千金秦德泰興　千金秦信仁堂　本溪湖德春厚堂　鷄冠山縣大興生東　鳳凰城福德堂　安東大興房　安東福安增　安東讀安祥　安東益和遠　安東瑞和泰　遼陽義玉堂　遼陽天興成　遼陽源福仁　海城天增興　蓋平德一福　大石橋天和堂　營口中西藥房祥　營口興成藥房　營口興亞藥房

營口興保長　營口洪春堂　大連老德記　瓦房店天順成　普蘭店志和盛　貔子窩福義成　金州順興成　旅順新義成　大連西崗廣生成　大連西崗天泰興　大連市華和藥房　大連市華泰藥房　大連仙德堂　旅順入德堂　旅順天芝堂　梨樹縣永德堂　奉天世年藥房　長春[illegible]　長春錦德堂　長春天和堂

長春天中堂　長春中西藥房　長春仁祥藥房　長春德增堂　長春和泰堂　張家屯德興厚　下九台昌堂　雙城堡德永　雙城堡世昌堂　雙城堡德一福　阿城縣世德堂　阿城縣永昌永　一面坡慶和堂　一面坡世盛玉　烏吉密河德發堂　橫道河子玉合祥　海林站盛榮堂　寧安縣大興福　寧安縣會生堂　安達站振泰堂　呼蘭河萬和裕　呼蘭河錦和彩　[illegible]

呼蘭河德合堂　呼蘭河永發福　綏化縣復和堂　綏化縣和發支店　通河縣同發興　通河縣同發同　西集廠新來德　甜草崗天生春　甜草崗育德祥　昂昂溪同發瑞　巴彥縣長發廣　巴彥縣和發藥店　木蘭縣吉盛全　同賓縣和發宏　方正縣恒發長　三姓德盛和　三姓永慶長　明水縣中和房　拜泉縣美和公司　扶餘縣慶昌福　農安縣德泰增

三岔河天德鴻　克山縣德興祥　樺甸縣天金堂　豐樂鎮通興成　海倫縣天聚恒　海倫縣久豐長　望奎縣泰達房　大賚縣中西新藥房　拉林衛生藥房　吉林洪順堂　海拉爾華西藥行　江省華西藥行

無論何處所寄購貨請將款總發行所　哈爾賓道外泰和藥行　奉天上洋不二價每打大洋五元五角　每瓶大洋一元五角立卽寄奉

小說

社會小說 花桃煞（二二四）（冷佛著）

只有玉券。因回家取衣服。不斷來往。這日記者。亦半夜回了家。剛至二門。就見有李媽小丑兒。都來迎接。一面請安。都稱報記者道。大太沒在家。因一清早。被靜嫻大姑奶奶。和二姑奶奶接了去了。記者亦就著問道。二姑奶奶。都搬到那兒去了。李媽等道。都住在東單牌樓報房胡同。記者亦知道家姊。那裏有房。遂一行問著閑話兒。來至上房。只見衆奶。由裏間迎出來。素琴這時。因正在剪衣服。手裏著尺。亦笑著迎出來。記者笑問道。你們爲何沒走啊。素琴笑著道。明兒就走。因爲要找你要賬。你總是不見面。我們又留不著錢。見不著人。那能就這麼走呢。衆人亦俱都笑著。素琴又道。你們到好。見日也沒記者笑著道。你沒有小閒去。有別的。就是吃飽了。沒有事。說倒俏皮話兒。打個哈哈。湊個笑話兒呀。如今四川。都擠的民變了。今兒兒信。說成都老百姓。在本城各街巷。都搭了蓆棚子。上供著萬歲牌。有一般百姓們終日價哭。又人人腦袋上。頂一個黃紙萬歲牌。都擠到總督府。請著代奏。看這個樣兒。要不是收回成命。恐怕要鬧那老李笑著道。還有件事。我們還沒能回呢。總與報館。也打了電話去。有端四老爺。來一封信。說現有要緊事。請你過去。記者聽問道。是什麼事。那信也收了嗎。李媽笑道。我們也全不知道。小閒回去。也至今沒回來。問琴姑娘。琴姑娘沒敢拆。就叫著帶回啦。記者亦故欲想道。是什麼事。又斟問李媽道。莫不是錫大爺的。因便向報館裏。打電話詢問。爲時然處。諸謠繁興。說本來革命黨。想要起事。定著本年。以秋操作引子。如今各省。都已經布滿啦。就是京城。世人亦疑著記者。必是革命。又兼記者。這時于報館裏面。因奉了剪髮旨意。就毅然剪了髮。這時所蒙。是一假髮。忽小丑聽著道。可了不得。五爺剪頭啦。說這句話。驚的素琴等。都來觀看。記者一手。又摘下辮子來。剃的腦袋。又光油油。那素琴愕了。道。這怎麼說。隨絮著假辮髮。流一回淚。又指著記者道。可憐你呀。你還是大官呢。你又是旗人。又有世爵。怎麼也隨了革命黨。（未完）

前夢（續）（忘機）

『你懂得麼？』他笑了一笑又問。

『只知去念。那裏懂得。』我很慚愧而怨恨的對他說。

『這也不怪你們呵。』我們相衍。不顧利弊。不知改革。是我一般國民習慣性。我這雖是名稱私學。實際和學校差不多少。不過院子太小。操場也卑狹一點。雖是抱愧。亦屬無可如何。回家對你家長說。得俾須買點國文修身等書。好預備授課。已停了一會。先生很鄭重對我說我聽了這些話。心中非常喜歡。因爲我從來未看見過什麼叫國文修身的。現在先生能給講。眞是萬幸。眞是有趣的一件事呵。還有体操圖畫這些事。眞有趣極了。我想到這裡。不覺笑起來。

不數日經我長兄將應用的書物買到了。我翻開國文教科書一看。字數清晰而明瞭。並有許多可愛的書圖。我那時方自怨。要早到這裡來。豈不也念了好幾本可愛的國文書嗎？比那什麼大學之道……也不明白講義強得多嗎？

從此便在這私學受課。每日早起有一小時讀文。飯後便按著功課表上堂。除國文修身算術而外。還學些圖畫手工唱歌體操默寫錄書等。按次學去。很是高興。午間休息一時。在院中作些拍球踢鍵捉迷藏等遊戲。眞是比去歲好得多啦。

這位先生姓李名SM。因爲畢業以後迫於環境的關係。只得從事教書。在旁人看來。高師畢業去教私塾。眞是下賤。沒意思很了。不如作官發財娶妻納妾。該多們好。但他是人品高尚的。不會脅肩諂笑營營奔走。做那狗苟蠅營的事。才來從事教私塾。展他平生所學。教給一些青年。使青年有眞正知識爲目的。不是賺人家金錢。悞人子弟之可比的。訂了課程表。按表上堂。雖是不及官立學校規模宏大。比較普通私塾還有價值多呢。他這作爲。實令人欽佩。不過後來他的妻死了。遭外人許多嫌疑『少怕毀妻』也是他的命運不幸呵！我也比從先長進許多不覺過了數月。（未完）

筆記

▲文藝叢考再編（續）（陶明濬）

總術

劉氏又曰。夫驥足雖駿。纆牽忌長。以萬分一累。且廢千里。況文體多術。共相彌綸。一物攜貳。莫不體解。所以列在一轂。備總情變。譬三十一輻。共成一轂。雖未足觀。亦鄙夫之見也。夫萬分之中。而有一累。猶足害其文。而況所累之中。猶未止於一。安得工美完備哉。一物攜貳。莫不解體。猶國家然。忠臣義士。相與輔相。未足以致太平。二憾一往。交門其間。即足以利短長之命。奸思悪毒。正不在多也。且如川藥者。上品用之數十。未必奏效。而一味不當。已足令其奄忽僵仆矣。爲文之事。亦同於此。必衆意相輔。而後足以達其意。必羣詞相偶。而後足以立其言。一意之不當。一詞之不協。則全篇爲之敗矣。治國之術。莫離於用人。治文之術。莫離於用意用詞。善用之者。要須才學識兼備。有學而無才。如良田滿頃。黃金滿籯。而使愚者營生。終不能致於貨殖者矣。有才而無學。亦猶思兼匠石。巧若工輸。而家無楩楠。斧斤。終不果成其宮室者矣。是知學識並重。惟有才者爲能然。有才而運以學識。則所以用之者。當然可以總文術而有餘矣。卅一輻。共成一輪。合家長。而後可當一用也。如兩曜之爭則。相繼而代明。如百川之注瀆。合流而滂沛。使區區抱一缺。守一經。必不足以因應萬事之變。昔人之論禮經。以鄭玄深而未完。王肅明而寡要。何必論禮。何必止此二人。天下之學。多矣。天下人之治學者亦多矣。能總其術者益少。大抵知其一。齊於其二。通於此。又閉塞於彼。安能綱紀萬事。彫琢六情乎。此如車輪之輻。不足三十之數。僅有數幅。亦可勉強支持。一旦經長途。走絕徼。然後僨轅脫輞種種困難。因之而生。尙安望達其程途乎。總術之道。猶車輪之衆幅。有一不備。則不能爲行。文人每窮研一端。不及其他。無事之時。亦復足用。一旦萬端交集。百事偕來。將欲爲之。而無其識。將欲落筆。而窘於法。如此而欲宅天口。與氏極。經國家。定社稷。別同異。明是非。使萬物調而四時和。又烏乎能哉。

史料

平叛記（三）毛制石先生著（冷佛鈔存 蔡轉載印）

四川道御史王萬象。上疏乞師。題爲逆賊猖狂愈熾。孤城旦暮難支。乞調重兵。彰赫怒以拯三齊。以救萬民事。臣於廿四日。接塘報與家信。言賊前後攻萊。加倍緊急。於北城下。安置紅尼砲三位。鐵子大如升。城垛當之立碎。守人當之立斃。於東北角。掘穴五六處。將及於城。在西北門外。結土爲臺。與城相埒。又于八九十里內。村莊盡被火燃。子女俱遭殺戮。自古及今。未有如此賊之甚者。且賊共騎五千。步卒萬餘。而我馬騎不足二千。步卒不及四千。衆寡不敵。無怪乎賊之狡而且橫。視萊爲掌中物也。臣思萊城。以偏海之區。承平日久。未嘗經亂。一旦猛攻惡戰。居毒過慘。民不堪命矣。使非萊城多忠義慷慨之士。登家護國。寧死不僻。烏得殘喘歲月。以苟活於今日也。言念及此。實可寒心。伏祈我皇上。念二東纍卵之危。無時可待。萬姓倒懸之苦。惟日是悲。敕東江大帥黃龍。率領精兵五千。由海道而來。以搗其東。恢復登萊等處。蓋賊之妻子。俱住於登。賊聞之。未有不慌兵自援者。此伐魏救趙之計也。再調孫州總兵王業隆。率領精兵五千。由德州歷割昌邑。昌邑去萊百餘里。實爲輔車相依。今有兵馬犄角之勢。進則可以剿賊之肘腋。又守則可以爲萊之羽翼。又何患賊之西向也。（未完）

別錄

▲寄樓小品（臣汝非）

是非

天下無絕對之是。亦無絕對之非。甲之所是。乙或非之。甲之所非。乙或是之。吾人固宜是其是而非其非矣。然而有時所是者非也。而所非者是也。此王觀察觀之不同。所謂情人眼裡有西施者。在哲學上謂之認識論。佛家萬法唯識之旨。亦如是也。吾國古哲。亦有論列。最透明易解者。可推列子周穆王篇末一段。

『秦人逢氏有子。少而慧。及壯而有迷罔之疾。聞歌以爲哭。視白以爲黑。饗香以爲朽。嘗甘以爲苦。行非以爲是。意之所之。天地四方水火寒熱。無不倒錯者焉。楊氏告其父曰。魯之君子。多術藝。將能已乎。汝奚不訪焉。其父之魯。過陳。遇老聃。因告其子之症。老聃曰。汝庸知汝子之迷乎。今天下之人。皆惑於是非。昏於利害。同疾者多。固莫有覺者。且一身之迷。不足傾一家。一家之迷。不足傾一鄉。一鄉之迷。不足傾一國。一國之迷。不足傾天下。天下盡迷。孰傾之哉。向使天下之人。其心盡如汝子。汝則反迷矣。哀樂聲色臭味是非孰能正之。』

是故評是非者。或目非而爲是。或視是以爲非。皆客觀之見地耳。又烏足定是非之眞哉。

或曰。誠如子所言。行將各是所是。各非其非。吾見世之是非益顚倒。而行惡者尤無懼矣。如之何其可哉。

曰是又不然。子輿氏曰。『人皆可以爲堯舜』人生有同焉者。天命之性也。推已以及人。所謂公是公非。此孔門大學絜矩之道也。

『所惡於上。毋以使下。所惡於下。毋以事上。所惡於前。毋以先後。所惡於後。毋以從前。所惡於右。毋以交於左。所惡於左。毋以交於右』約言之。己所不欲。勿施於人。凡行止。証諸良心定之。即不問是非而離道不遠矣。 十二、十一

戲評

▲商埠俱樂部之彩排記（丙）

星期日。天氣雖半陰。尙不十分寒冷。這數星期內。因爲公私兩忙。便是回到家中。也得應酬筆墨。簡直沒有娛樂閒空。不禮拜。原想到公餘俱樂部聽戲。因爲先期接到商埠俱樂部的信說。本日有青年會彩排。務要到場。我想公餘須禮拜必排。而商埠是不常排的。當然以到青年會爲對。於是在兩點以後。趕去。正趕上李君的碰碑。平正無疵。純粹不易。下爲法門寺。遂君的劉瑾。雖然新學。而念白有力。一笑尤佳。若論細節。當然有尙須眞認眞研究之處。在大體上已不錯矣。王華鵬君之趙廉。應有盡有。亦以新學。便能登台。尙無掛漏。亦屬不易。桂君之賈桂。因係老手。無須評論。瑞瑞恆之宋巧嬌。唱過數次。駕輕就熟。固一聰明小女子也。

黃金台。因唱手未到。由劉蕊孫君改唱五台山。劉君之老臉。實大聲宏。固以能唱愛唱著名者也。

紅鬢喜。秦懷遠君之金玉奴。有目共賞。可謂紅甚。不必贅言。以免唐突。吳鑄經之莫稽。亦屬駕輕就熟。惟與秦君配戲。則更加賣力抖神矣。惜有時心不在焉。李文海之金松。亦屬當行出色。總算配搭齊全。惟此戲細膩已極。雅俗共賞不可太淺。以細膩爲尙。以俗不傷雅爲歸。

大軸。四郎探母。坐宮一場。由呂惹愚君飾四郎。雍容華貴。一段正板。韻味悠然？可當會唱二字。木易君之公主。亦克旗鼓相當。過關以後。由金繼賢君去四郎。而呂君又改六郎。金君調門殊高。不在跋劉以下。而念白殊似當年之王鳳卿。以見娘一段爲最佳。劉國卿之太君。居然能成。亦屬怪事。因其太好笑場也。八姐九妹。由秦懷遠瑞瑞恆去之。尤妙。盜令回令之太后。由俞竹園君去之。殊當。使臉有時頗似陳德霖。回令之公主。改鳳鳴館主。而木易君又改爲別家之四夫人。如此大戲。演來如此完整。亦奉省劇增之創聞也。惟旦角形頭。均屬將就。此則出於無可奈何。亦可見奉天戲箱之不完全也。此日觀客。無不滿意。而余腹內有雙料絕技之歎。閻君滋圃。請大家在二酉軒大吃羊肉。余亦因得一飽。所忽其一焉。

文苑

▲過河洪堡弔業師宋星五先生（夏濟時）

宋師星五遼陽城北河洪堡人善爲古文守桐城宗法詩學少陵格局蒼老金諡卷夫子爲刊宋星五先生遺著二卷行世

詩句烏喇見寸丹。褒朝名箸任人談。（先生遺詩多借烏喇興感之作以發故國之思吉林成公濬墀題其遺著有名箸褒朝有殿軍之句）九原可作應含笑第一知音是澹盦

幾載文章聽討論。僞公形化百年身生平一部龍門史。曾把衣鉢授與人（于思泊同學撰宋先生傳有云一日日晡率諸子坐庭中講論史記月東升先生趣諸子眠諸子戀戀不欲去蓋先生於史記一書致力尤深也）

荒涼忽把墓門看。昔日音容欲見難。晝夜西流鳴咽水。長圍孤塚月光寒（先生無子沒葬沙河北岸）

一灣尙見水精神。起柳遺言事豈眞（吳姓先人葬村南河灣處父老傳言謂當出皇帝惜爲龍王廟所壓）若得先生仍健在。定將文字說星鴉（星鴉先生名文杰淸戊戌科進士吳氏裔也）

▲贈故人閔君

故人一別無消息。竟夕談心嘆此逢。記得紅旗台下路。不堪冷雨送秋風

▲與禹咨夜話

評詩卻比作詩難。滿屋鐙聲月色寒。客裡夜長眠不得。臥將往句話鐙闌

▲贈雲鵬兄

塞上重逢談往事。東山相約結蓬廬。胸中感慨還誰說。亂世功名誤讀書

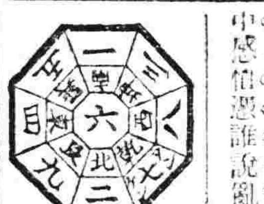

十二月十五日
舊十一月十一日
水 戊 先 滿 參
曜 寅 負 宿

▲一白之人萬事勿以挺行尾于長上而進則必受提拔庚東乙吉▲二黑之人心志浮動無定之日妄乘他人之誘大致失敗艮西丙吉▲三碧之人險如飛行駛將起烈風之卒勿寸時或粗意南東壬吉▲四綠之人前爲他人所旋事至今將惹麻煩細心爲要南艮坤吉▲五黃之人運氣平穩但新商事退而勿議艮西北吉▲六白之人心志輒好還之日凡新事業直綏西北庚吉▲七赤之人所文較少所收爲多之大吉日西北南吉▲八白之人起行慶事尤適之日旅行建築皆無事艮北丙吉▲九紫之人去依賴心以自主邁進之日東西乙吉

新潮飛沫

表現的鑑賞論（續）（胡夢華）

或竟加以抨擊以表現主義爲出發點他的『美』的解釋和歷來一般人截然不同普通皆以爲『美』不過是物的一種屬性他以爲『美』之存在根於直觀而此項直觀又必爲一種精神上之活動凡人欣賞一首詩歌一齣戲劇或一篇美文皆有此項活動所謂審美的觀念是而一有此項觀念則審美之動作已盡好比一首詩歌富於情感雖未見諸文辭他的情感固在而未嘗因文辭之有無有所增減蓋美之本體存於表現凡不能以現實或意想之聲音文字色彩表現者即不得稱之曰『美』反之聲音文字色彩無所表現者亦不得稱之曰『美』山水花草詩詞歌賦所以爲『美』者以有人之性情表現其中所以若謂山水諸物表現性情毋寧謂人之性情表示於山水諸物藝術上創造的動作乃存於藝術家心意中之表現的動作至於藝術作品上之具體對象乃後於此等創造的動作而發生至此通常美學中所謂內容形式有不可逾越之鴻溝內容寓於形式猶之寄物瓶中之說乃不足信蓋二者實不可分離離之則『美』不可得即文學中詞句之位置可謂之純然屬於形式者然稍有變動之其所表之神情即往往因之大異由此可見內容形式之相互關係而不可分別爲二了

克羅伊兼這樣大膽地推翻倒斷派歷史派印象派的各種文藝批評學說並打破美學上的定說其革命的思想遠大的卓識實超越前賢遠甚而在鑑賞論上闢出一條新的路蹤功尤偉以上是他學說的大體以下且述他在鑑賞論上對於前人幾種革命的主張

第一我們應當打破一切文學上的規律亞里斯多德！西洋第一個文藝批評家！用歸納方法研究希臘的戲劇和詩歌(未完)

東北大學教授 陶犀然先生著

文藝叢考初編

丙寅八月 談國桓題

定價現洋壹元 郵寄另附七分五 年內概免郵費

請來一試

本行開幕紀念。大廉價。雖已滿期。然所備貨色。因直接運自美國。繳費頗省。故定價之公道。比之他家。仍大有天壤之別。如蒙惠顧。方知斯言之不謬也。

小西門外 紐約鐘表眼鏡行啓

開幕二十週年紀念大減價

啓者敝店開幕以來幸承各界光顧多年營業益臻發達茲屆廿週年紀念將所有各物特別減價藉酬顧客之雅意於萬一耳多少不拘如蒙賜顧竭誠歡迎

自十二月六日至全月卅一日 陰十一月二日 陽十一月廿七日

冬物雜品

防寒帽、衛生衣、各種、莫大小服、毛繩服、婦人圍巾、婦人小兒帽子、禦寒靴鞋、毛襪子、手套等類、洋服襯衣、及洋服附屬品、東西食品、各種點心、其他用品完全俱有、

和洋雜貨 和洋食料品 奉天小西關 中越洋行 電話一五四番

腸胃藥之霸王

下痢腹痛奏効如神

健胃固腸丸

商標 登錄

本藥專治 紅白痢疾 霍亂痧疫 過食過飲 消化不良 中暑冷寢 時候瘴氣 腹痛下痢 等症

胃弱之人 朝夕一回 每服五粒 腸弱之病 自離身體 日益健壯矣

藥價 貳拾錢 參拾錢 五拾錢 壹圓 貳圓 參圓 五圓 拾圓

各地藥房均有寄售

發售 大阪市東區伏見町堺筋角 合資會社 谷回春堂 振替大阪一七〇番

24

廣告

行市

十五日 電接信

美 上海匯水 賣八一兩八 買八一兩 大連匯申 七 上海票金 三九六○

所引 安高 成交額 九十萬六千

所引 遠期寄 引 八七、四〇

二月限 三月限 四月限 ●豆餅（銀建）前場 後場

所引 近期 遠期 ●銀對小洋 前場 後場

一月限 三月限 ●高粱（奉小洋建）前場 五、三〇 六、〇〇 後場 五、三〇 六、三〇

所引取 十二月限 一月限 二月限 ●高粱（奉小洋建）前場 六、五〇 七、一〇 後場 七、四〇

特產 十二月限 一月限 二月限 ●高粱（鈔票建）前場 二、四〇 二、六六 二、九二 後場 二、八三

特產 十二月限 一月限 二月限 ●小麥（哈大洋建）前場 二、〇七〇 二、一六〇 二、二二五 後場 二、〇九二五 二、〇二〇〇

三品 四月限 五月限 六月限 一八一、七〇 一八一、〇〇 一八〇、〇〇 一八〇、九〇

現物 燭局 扇面 錨助 一六三、 一七三、

滿鐵
大連間 周水子 金州 普蘭店 瓦房店 熊岳城 大石橋 海城 湯崗子 鞍山 遼陽 蘇家屯 奉天 到 開 鐵嶺 開原 昌圖 四平街 公主嶺 長春 到
長春 開 公主嶺 四平街 昌圖 開原 鐵嶺 奉天 到 開 蘇家屯 遼陽 鞍山 湯崗子 海城 大石橋 熊岳城 瓦房店 普蘭店 金州 周水子 大連

農商部嘉獎 瑞有氏大醫生 黑色補丸

照錄審查瑞有氏所製黑色補丸報告
查黑色補丸所用滋補藥品配合適當
頗堪應用應給予褒狀以資獎勵
農商部抄件紙

瑞有氏大醫生黑色補丸專治早婚之害男女貧血五癆七傷氣虛咳嗽先天不足後天虧損勞心過度破身太早陽萎絕嗣腰膝酸痛多年白濁或婦女白帶凡由腎虛發生各症服之均有特效黑色補丸每瓶現大洋一元每打現大洋十元各埠大藥房均有出售

總發行所上海英租界漢口路五十二號瑞有氏藥行
分發行哈爾濱道外正陽頭道街瑞有氏藥行
分發行奉天大西邊門外瑞有氏藥行

廣東新到 金剛片聖藥

補腎壯陽添精種子聖藥

金剛片聖藥係在廣東陽臺克大醫生製藥公司發行以來經中西各大名醫化驗試用均贊美爲補腎壯陽之第一良藥也

功效旨能滋陰補腎添精益髓強壯筋骨扶陽固本

主治先天不足腎虧損房勞過度手淫過度遺精滑精夜缺之精冷精清子嗣艱難陰莖短小陽萎不舉舉而不堅堅而不久房事早洩老年精衰夜多小便精神消倦頭暈眼花耳作蟬鳴行動心跳動作氣喘四肢無力腰痛腿軟形容枯瘦夜不安寐等症凡因腎虧所發各症無論新久按法服用均有特效此藥純粹補劑非市上所售之興奮品可比如無病常服永保無腎虧陽萎之虞且體質健壯精神充足而房事之快美必得十分滿意故東西洋各大醫生每治腎虧陽萎病時必囑其服金剛片聖藥其藥性質和平效力宏富不寒不燥四時皆宜老幼可服毫無流弊真正百發百中全球無二第一良藥也

每日早晚飯前服二片白水送下要在房事前一點鐘服四片用淡燒水送下凌效如神

患腎虛陽萎之人早服一日金剛片聖藥早得一日全愈矣此藥功效甚大非徒自誇患此病購服試之方知言無虛謬耳

▲定價每盒大洋壹元二角 ▲半打六元

按八扣收價三星期

哈爾濱道外正陽十四道街 總經售處老福春堂批發

安東 大生東　長武城 宜興宏　檢樹縣 聚發永　驪州縣 福生堂　大連 華西藥房　小城子 天益堂　通河縣 新藥房　豐樂鎮 天興棧　海倫 興記藥房　綏化縣 春和堂　小城子 同興宏　驪東 天興棧　扶餘縣 同盛長　拜泉 廣生福　奉天 泰帽館　扶餘縣 天增堂

金州 志義成　阿城 世昌永　扶餘縣 慶昌福　驪州縣 海源堂　安達站 吉盛隆　茂縣 同昌旺　江省 義信成　帽山 福源合　一面坡 育成信　拜泉縣 魁昇東　呼蘭河 永茂盛　北鎮縣 德順永　江省泰來 華西藥房　長春 新華齋　驪州縣 世育堂

慶城 慶東　甜草崗 泰和永　安奉鼓樓南 歐美藥房　奉天小南門裡 大吉祥　四平街 源盛東　雙城 華昌藥房　綏化縣 仁和德　江省三道街 鋪和盛　寧省縣 振升和　新民縣 德盛東　拉哈站 華英藥房　吉林 泰華西藥房　大五井子 世興源　張家灣 華西藥房

外埠購買不加郵費千通匯費郵票代價
哈爾濱道外正陽十四道街 老福春堂總行發店

天津 商部註冊 靈芝商標 馮氏丸斷癮之救苦金丹

▲直隸省長面諭嘉獎▲山西省署核准備案▲天津警廳化驗註冊▲太原警處出示保護▲漢口警處核准立案▲津埠官紳允予提倡▲財津領事均極贊揚▲各拒毒會試用有效▲風行海內五十九年

此丹專戒嗎啡針毒及鴉片煙癮無論新吸舊癮服藥一丸（幾用法）或分吞用丸（三分用法）均能斷癮除根不吐不瀉痛苦毫無且飲食驟增精神煥發已呈奉△京津太原等驗化驗註冊復經△天津煙台濟南關山河間寧津寧縣濮陽黃縣沙河安國昌黎唐縣宣化遵化故城阜平汝南唐山成安盧縣樂亭內黃安邱鉅野威縣南宮容城寧晉西古城商寧鄆淮安中村集鄆城沙溪渾源石門灤凌源無錫寧國宜川昌邑涿縣屈村王莊鉅鹿等四十七處拒毒會試用成效卓著戒除者已指不勝數收到各處謝函證明書△前曾登報在天津各報披露每付僅收同藥本現大洋一元△本堂爲輔助拒毒起見如蒙各省縣鎮拒毒會函購者價目尤格外克己以盡濟世之心外埠函購加郵費七分△不通匯兌處藥資及郵費可用**郵票一百十三分**替代△本堂出售此丹已歷五十九年非如由上諸廣告售假藥騙錢欺人者所堪倫比是以本堂印有（功效說明錄）如此廣告剪下附郵票二分寄至本堂即奉上一份

天津西馬路宣講所前八十號峻芝堂馮家藥店謹啓

國際運輸株式會社

資本金壹千萬圓

營業科目
一、海陸運輸及一切運轉業務
一、一般倉庫營業
一、代辦保証事項
一、包辦勞力
一、供給關於運輸之資金

本店 東京市新橋驛前
支店 大連市山縣通
分號 東京 橫濱 京都 大阪 敦賀 門司 釜山 京城 大連 營口 下關 遼陽 長春 哈爾濱 大連埠頭 奉天

運輸接洽日本全國到處皆有

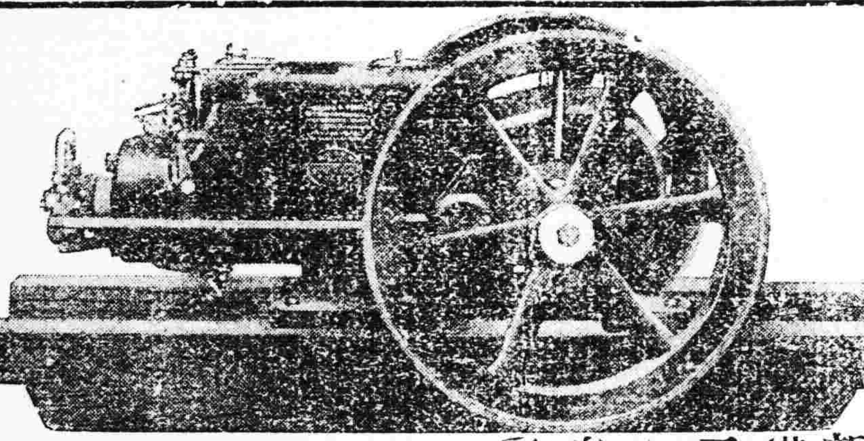

新發明第一牌。一種煤油機。一不用電。二不用燒頭。三不用火油。只用一種洋油自燃。較比別牌。發動機。三分之一省。

大發動機製造株式會社 防
滿州特約店

動機 電油發動機 石油發動機 吸米機 紡織機

機械商 三省洋行
奉天八幡町一番地 電話長五〇番

天城裡 德商世昌洋行

新到各種槍絨、水獺絨、毛冷、毛線、狼頭口絨、二仙口絨、豹皮絨、電光絨、大氅呢、禮服呢、洋針、旅行鋼手提包、油漆布、縫衣機零件、備有樣本內外各埠顧客如蒙惠顧或賜函詢問無不竭誠奉告注意敝行之槍絨較別家之貨面子多寬二英寸

電話中一六九五號

藤田洋行

合名會社 奉天浪速通三層大樓房

新式煖房鍋爐放熱片汽管鐵管汽管附屬材料俱全

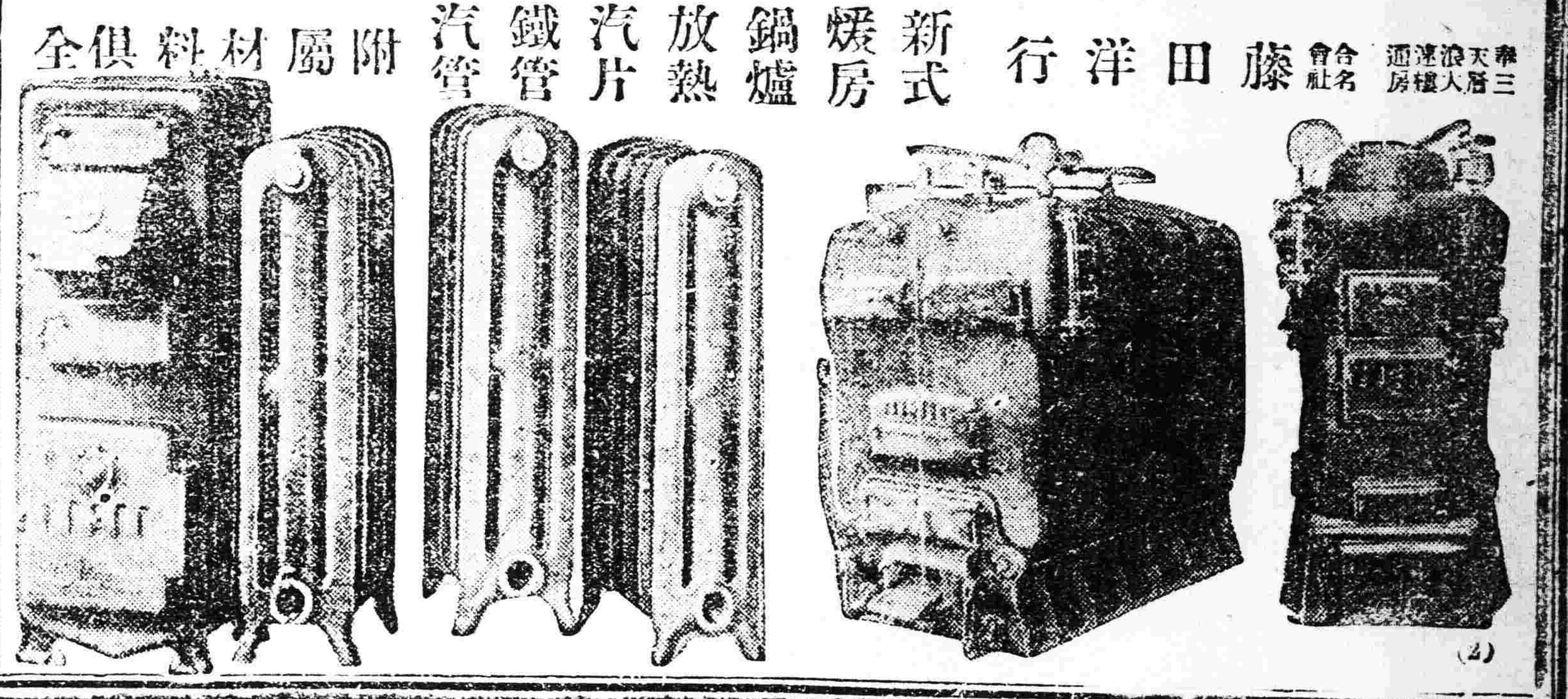

(2)

珞玲牌牙膏

珞玲牌牙膏係精選材料兼配齒科醫學上貴重藥品良保齒牙美白健全強固尤有殺菌制酸之効奏口中清潔勿論且香味高尚優雅呼吸清涼心身爽快等實理想的優良牙粉不唯齒牙保健上必要品且衛生上弗可缺之物也

珞玲化粧品 珞鈴香皂 代理店一同敬白

奉天中街省城 同義合綢緞呢絨布莊廣告

新鮮綢緞純毛細呢。各樣皮襖。貂獺灘羊。新式男女外氅。應時諸貨繁多。頗難枚擧。總之應有盡有。無美不備。以迎各界諸君採擇。倘蒙外埠函購。郵遞捷便。決不致悞郵費包裹。一概讓免。以酬惠顧勝意。往署寒來。時序已遷。鄙號因時置宜。現又運到秋冬應用。

代理雷允上六神丸中國電話綢緞部四九七
獨秘玉樹神油批發部四九九 軍服部九十六號

九重縧香皂

新時代之文化生活 衛生經濟上之最適品
惟有九重香皂堪爲 貴家庭之化粧與沐浴
品質本位
請常用之